昭和八年三月二十日第三種郵便物認可（滿洲國郵政局特准掛號認爲新聞紙類）
康德五年五月十日　大同報　星期二　第二千二百零一號　（一）

大同報
第一版（本日出版共三大張）
發行人 衣貫田　編輯人 富彭年　印刷人 賀澤民
發行所 新京東六馬路 大同報社　印刷所
電話（編輯局）二一四七二四（營業局）二一〇九六　振替口座 新京 一七〇
報價 一份五分 一個月壹元三角 外埠壹元五角
廣告價（一行）（五號字十二字）一次壹元

決堅持友好到底
遵奉道德律以互相協調

【羅馬八日電】莫首相與希總統、七日晚在伯內綺雅宮開紀念之晚餐後、交相起立、作空前之演說、以示德意提携之鞏固之意、希總統之演說中有言、德與意合併、則德意兩國、即以布連內爾嶺爲界、須互不侵犯是要、並約稱於合併時、意國曾特示友好之態度、異日當有所酬、此爲極惹人注目者、但對世人所揣測之德意軍事同盟問題、則毫未言及、

莫首相演說要旨

法西斯蒂意大利頗重友誼道德、明朗率直言之、一信其人、則信至最後、相與共事、如那共斯德意志與我法西斯蒂之提携事、實爲遵奉道德律而交者、諒將來亦必如此、德意兩國互相之協調、乃出於國家之革命及吾等之革命之協調力、因實有共通之理想也、吾等以羅馬伯林樞軸、造成神聖化之德意兩國提携、其本質的條件及目的、認爲終始堂堂正確者、今德意兩國、已將盲目化之歐洲所用爲運命基礎之幻想、棄於背後、願萬人一體以平等之正義及安寧平和、而保有有效之保證、故尋求國際共存政治機構、而努力從事、惟爲達此目的、各國民之生存活動並國防正義之權利、須加以嚴肅之承認、更須以此政治的均衡、爲此權利之基礎、決定此權利之性質、極須按歷史的諸力之現實而依存之、余思必知此而後可、最後余恭祝閣下健康、及德國國民繁榮、請爲德意兩國之緊密之友情、乾盃祝之、

德意兩雄獅子吼

希總統演說要旨

德意兩國、有共通之利害、故能以共通精神的協議而緊密連結、我等一億二千萬人之德意兩國民、均有決意、願爲死活的權益而事防衛、對於阻害我兩國自然的發展之一切勢力、決對抗之、在歐洲形成一團結、而固意德兩國民之友情、此因反抗的世界有抗爭故而釀出者、所以此友情必須發展強化方可、莫閣下客秋在伯林、曾發一最神聖之道德律之宣言、曾言吾人開誠吐露意見、互相合好、此友情須堅持到底、余今以那共斯德意志之名亦宣言堅持此道德律、今日說明其原則如次、

意大利北部國境、今已有新興之德國、德意兩國互相爲鄰矣、察過去二千年之教訓及經驗、吾等之神及歷史、曾使吾兩國民、承認該自然國境、該國境爲德意兩國之死活的地域、區劃甚明、可爲我兩國之永遠和平的協力基礎、更可爲互相援助之橋梁、爲不可侵犯者、此乃余之決意、可以之教訓德國國民、傳留後世、

誠能如斯則羅馬柏林間、將有偉大之未來生焉、莫閣下並閣下之國民、堅持對德友情直至最後之瞬間在德國今後亦決定以意爲友至該瞬間到來之時、此友此情是可證明矣云云、

【照片 上方右爲希特勒 左爲莫索里尼】

意使節團視察 盧溝橋戰跡

【北京九日電】刻在北京中逗留之意國使節團八日午前十時半、乘汽車視察盧溝橋戰跡、旋更遊覽萬壽山、並臨場內參事官所招待之午餐會云、

滿日意貿易協定 近將在東京締結

【東京九日電】意大利經濟使節團、爲使滿日意三國之經濟提携程度、愈加緊密起見、特來日本、並於最近、日滿意三國當局間、已進行經濟提携之具體的協議、其內容、大體以三千萬圓左右爲最高限度、意國用日滿側之大豆鯨油、日滿用意大利側之耕作機械、水銀、石膏、鹽等、雙方行物物交換貿易以日滿意貿易協定之形式、使其具體化、右項協定、蓋於意大利經濟使節團逗還東京中、由日外務省阮滿洲國駐日大使、昆鐵、意大利經濟使節團長三者間簽字成立云、

解決德人問題
英法友誼的勸告捷克

【布拉哈九日電】英法兩國政府、對於朱迭天地方德人少數民族問題、以好意勸告捷克、期速解決、駐捷英國牛頓公使、同法國杜拉克羅公使、各遵本國政府訓令、七日午後、前後到捷克外交部、會見捷克外長克埠士、提出勸告案、作長時間之會談及說明、關此據消息家報道稱、會談席上該兩公使勸謂英法兩國政府之勸告、全爲友誼的、並非干涉捷克內政之意、

且謂英法兩國政府之勸告、
一、德國少數民族問題、有關舊奧國與舊聯合國間之聖澤爾曼條約之規定、
一、英法兩國、希於該條約之機構內使朱迭天德人地位見諸根本的且最終的解決、

對之克外長答復似已完全贊成其趣旨、捷克官方言明其事如此、英法兩國政府之勸告內容和捷克政府方針殆均相合捷克政府、目下對於朱迭天問題、急造全面的且最後的解決案中云云、

錢塘江南岸戰況

【上海九日電】五月八日下午五時上海軍發表＝
一、鐵塘江南岸方面之戰況進展我軍佔優勢
二、酒井枝隊已佔領含山、夏閣更向西方續行攻擊
三、中野部隊自前日續行攻擊廬州城中
四、我軍飛行隊與陸上攻擊部隊協力轟炸廬州及六安安慶、錢塘江南岸之寧波諸暨等

黨府又向"國聯"呶呶！
詰責英國之行動

【日內瓦九日電】國民政府擬乘國聯於九日開第一百零一次理事會之機、再對日華問題有所策畫、據聯盟方面之消息稱、中國代表部因接收中國海關問題將於此次理事會席上、依據本年二月二日理事會之決議有詰責英國行動之意、該聯盟總會、當客歲十月六日之決議曾對中國予以道義援助之保障、同時對於聯盟國家、亦行積極勸告、更於本年二月二日、聯盟理事會、對該決議復加喚起、此次英國關於接收中國海關問題之態度、殊與二月二日理事會決議相抵觸、英國因是當力陳此次接收海關之協定、乃爲支付中國外債及團匪賠欵計、實爲最適切之措置而極力勸說華方云、

調整滿日華三國關係
吾等責任實愈感重大
——王克敏氏離東京發表聲明

【東京九日電】王克敏氏與日本朝野有力者會見懇談業經終了原定於八日晨乘飛行機離東京、但因天氣不良、遂變更預定、乃於八日午後三時、由東京驛乘火車出發、受日本官民盛大歡送就歸國之途云、

王克敏氏於八日離東京之際、發表大致如左聲明、

此次敝人當臨時政府成立之際、爲表示感謝日本朝野好意援助之意、及仰領指敎、乃代表政府訪日、敝人以斯機會、得聞日本朝野對事變之確固方針、且目覩舉國一致難得之狀態、感佩之至、尤其日本朝野對我臨時政府之期待頗殷、及爲我政府將來之發展、不惜一切援助態度、對此衷心感激實深、敝人歸國後、必詳傳此事與同僚、更一致團結、努力向大道邁進、一見日滿華三國之關係理想的調整、確立東亞永遠和平、倘須突破幾多難關、不難想像、此次訪日之結果、只日本朝野之期待殷厚一點、即使吾等切感自己之責任愈爲重大不已也、（照片爲王克敏氏）

轟炸邳縣附近
覆滅敵軍砲兵陣地

【〇〇九日電】日本高橋、坂本兩爆擊隊、於七日午後三時、對江蘇省北部之要衝、邳縣西方十基羅南勞溝布陣之敵重砲陣地、加以猛烈爆擊、由於無間斷之爆擊、將敵完全覆滅、又中平部隊之一部、亦於同時刻、襲擊南勞溝西北方八基羅之後王家、對該部落之敵投下爆彈十數個、與以殲滅的打擊、全機無事歸還云

掃蕩阜寧殘敵

【上海九日電】七日早入阜寧城之日本佐藤支隊主力軍一部暫留城內、一部於八日午前午後驅逐附近殘敵、一方與佐藤支隊相策應、六日在通州上陸之石田部隊主力立刻北進、同時於八日起以一部之兵力、開始掃蕩通州東方金沙鎮附進蠢動之遊擊隊矣、

日軍氣吞徐州
黨軍四十萬不堪一擊

【津浦線前線九日電】日軍出以山東南部作戰、敵以防備體勢抗之、以津浦、隴海兩線交叉地點、徐州爲中心集有四十萬大部隊、配備周到、目下軍前線各部隊、意氣軒昂、有不戰而吞敵之慨、

在徐州西北側布陣之敵魯西兵團、以李品仙爲指揮官、配有孫桐萱之八十一師及二十師約二萬、谷良民之二十二師凡一萬二千、曹福林之二十九師及七十四師凡二萬一千、更在近郊西北之地點、有劉如明軍之百十九師及四十三師凡二萬、中央二十三師凡一萬四千督戰隊據堅固陣地、設有防備陣、又在徐州西側展開之敵魯南兵團、其配備狀況、津浦線山東、江蘇省境附近之韓莊南方、有四川軍約四個師二萬共東赴台兒莊南方之線、有中央軍約十師、更向東方湯恩伯之兵約十四個師、均特人多與布陣中云、

殲滅晉省境殘敵

【太原九日電】鈴木部隊之一部於五日在候馬鎮南方八公里高地泉與第八路軍敗殘兵三百數十名遭遇完全殲滅、又一部在曲沃北方四里之蒙城鎮附近急擊華軍卅八師數百名接戰二小時之後、力使向東方潰走云、

【太原九日電】在山西南地區之劉蕩殘敵之小林部隊之一部、于五日在通化、孫及鎮附近與屬於百七十七師之一千華軍遭遇、即予擊滅、華方遺棄屍體二百、捕虜有十二、日方鹵獲武器彈藥多數云、

猛攻敵軍第三線
津浦線南段

【上海九日電】據密中之偵察、擬阻止日軍部隊之南下、其隴海沿線之敵軍、計達數十師之多、尤其以三月餘之工程所構築之堅固防禦陣地、由蚌阜方面之最前線北至固鎮、西至蒙城、均連成數十線、較之上海附近之防禦陣地、更爲堅固、但日軍部隊之勇士以英勇之態度、同時前進、最先由〇〇部隊、於四日朝渡淮河、突破北岸敵之第一線陣地、經激戰之結果、於正午占領胡口子、此次戰鬪敵方遺棄屍體二百而潰走、日軍死傷僅三十名、

至其他諸部隊、與〇〇部隊相連絡、至四日晚、進出於北肥河之南岸、於五日將北肥河北岸之敵驅逐實行追擊前進中、一方共於四日朝渡過淮河之各部隊、於午前十時在懷遠西北方淮河北岸土樓齊家之線實行交戰、該戰鬪、敵方計遺棄三百之屍體而潰走、該部隊復於四日夜、續行攻擊、由五日早起忽然前進突破其第二線、敵則向蒙城方面退去、與後方之軍相會合再實行反擊云、此外於四日突破淮河北岸敵之陣地、占領王庄鎮之諸部隊於五日對渦河南岸有力之敵第三線陣地行攻擊云、

木島宣撫官逝世

【北京九日電】在山西省東南部武鄉附近劉匪戰鬪中於四月十六日受傷於左大腿部送〇〇野戰病院治療中之宣撫官木島重郎（三二）氏於二日因傷死去云、

英駐華司令官 十一月易人

【倫敦八日電】英國陸軍部定於十一月一日、更換駐香港之中國駐屯軍司令官、發表現司令官巴少羅密少將之後任、顧勤塞少將接充云、

濟南代表參加 回敎寺落成式

【濟南九日電】東京建立之東京回敎寺院落成祝賀式之日、山東代表回敎徒之中國回敎總聯合會、濟南區本部長馬知平氏、並白哲耿氏與濟南特務機關田中正夫濟南滯在中之在京回敎寺院加藤政雄兩氏四日由濟南出發直赴東京預定於九日抵東京云

海軍航空隊 轟炸宿縣阜寧

【上海九日電】艦隊報道部八日午後八時發表

八日午前日軍之精銳海軍航空隊、衝破密雲、爆擊宿縣、鳳臺、阜寧附近、向宿縣攻擊之森永大尉指揮之部隊、爆擊集積於宿縣車站及附近之軍需品及軍用貨車、貨車一部、予以莫大之損害、猛烈起火向鳳臺及阜寧西方攻擊敵集團部隊之柴田大尉率領一隊、據陣地村落之敵兵及敵兵搭乘中之帆船、予以轟炸、敵受大打擊、向阜寧北方攻擊敵兵之一隊、爆擊據北方陣地及村落之敵兵予以莫大損害云

滑稽中國間諜
收集日從軍章

【北京九日電】據某處所得情報稱行最後掙扎之中國軍、最近極力收集新聞通信記者、宣撫班員等從軍關係者所持從軍章、腕章等以供間諜僞裝之用云

海軍機協助陸軍作戰
炸毀各處鐵路

【上海九日電】日本艦隊報道部八日午前十一時發表、日本海軍航空隊、七日曾對以下各處加以攻擊、
一、協助山東省南部陸軍之作戰、炸毀在隴海線要衝運河附近之敵人軍需品、及軍用貨車等、曾破壞後方之交通線、如
甲、炸毀在運河車站所存多量軍需品、並破壞軍用貨車、及鐵道線路、
乙、轟炸存於抱車驛之貨車及軍需品、並集團部隊與以巨大之損害、
丙、對於在龍池集車站所停之貨車約百輛、投擲多數炸彈、悉皆命中、使之燃燒而化爲灰燼、
一、在廣東方面仍繼續前日轟炸粵漢鐵路、如
甲、在橫石車站附近、轟炸軍用貨車及線路、與以巨大之損害、
乙、在琶江口附近、炸毀軍用貨車及線路、更轟炸兵工廠及附近高角砲陣地、與以巨大損害、

北上部隊繼續前進
士氣愈益旺盛

【上海九日電】上海軍八日下午六時發表、沿淮河北岸而前進之我軍、於五月五日續行攻擊、擊破北肥河北岸之敵陣地及渦河北岸之第二線陣地、現仍向當前之敵攻擊中、將兵之士氣益爲旺盛云、

換字三號衆戶緊要聲明

一、聲明包松林申報換字三號土地並請求補領新照概行無效
二、張寬與伯大官等合謀承認每晌荒加銀七兩二錢與綏郭爾羅斯後旗長支合吉以活蘭欽林鉄嘎等名義價領西北岔屯瓦家窩堡暨家窩堡喇嘛窩堡衆戶無關

換字三號毛荒數井領有地照共計六張於民國四五年間委託該旗蒙人薩蘭亭何文祥陳青山等代表陸續賣給民等管業民國七年該旗長支衆合吉見薩何等因賣此荒被該旗蒙人呈控首先追認薩何等賣荒有效並令續繼進行但稱須俟儘數售出時方能給照稅契民國十六年我衆戶見薩蘭亭等將此荒賣完追索地照無着遂集伯大官業西達拉金賓等六人到場私約利益均沾追令我衆戶所買之地按五扣計算每晌加江錢壹仟八百四十吊我衆被迫二十餘日無奈勉認遂由伯大官等六人出名書立追認薩何等賣給我衆戶荒地契約存證載明永昌畢國發等名下所買毛荒五十七方按五扣淨地二十八方半加價共計加價江錢二百三十五萬九千八百吊整倪殿有等名下所買毛荒十三方按五扣淨地六方半加價共計加價江錢五十三萬八千二百吊整筆下一併收清不欠甘願發給原領大照逐戶稅契更名並擔負稅契以前各項化費等情當時我衆戶按未扣毛荒每方交付江錢五千吊其餘之欵俟同年秋後錢照雙方對交立有欠單爲證至期該伯大官業西達拉二人翻悔前議經大官余寶呈訴又認發照旗又翻悔以致我衆戶至期提存商號加價之欵被匪搶掠一空錢照兩空苦不堪言至民國十八年我衆戶因伯大官等反覆無常迄未給照遂由張寬代表在第一審蒙州縣訴追地照後有私通被告嫌疑另舉鄭印陞代表上訴第二審至民國二十年經等法院判決令伯大官業等交照稅契確定後因地連年水澇損失不貲無力到案請求執行延至去年我衆戶竭力買掘措費修垻該地始稍得利益適值土地申報我衆戶依法三次申報業已頒註台賬除內有別情之數家准許申報並予換照更名者外其餘我衆戶雖多持照亦概行駁回原申情理不平莫此爲甚究其原因該旗包松林與該旗蒙官等多保同宗乃假換字三號原照六張遺失使包松林申報土地舖領新照意圖向我衆戶勒索鉅金利益均沾也故包於今年四月間到公署子甲揚言奉旗公署命前來收取我衆戶加價以便將來發給地照稅契衆未許可而張寬乘機亦生貪念暗與伯大官等合謀意圖詐騙我衆戶金錢假藉爲衆戶請求執行要照名義私抎認可每晌加價紋銀七兩二錢我衆戶既未同意概不負責但恐包松林申報換字三號土地補領新照致有執行困難之虞至張寬與伯大官等合謀抎加荒價恐受貽害特此登報聲明

換字三號 西北岔屯 瓦家窩堡 暨家窩堡 喇嘛窩堡 衆戶代表 倪殿有 鄭永昌 劉志新 劉貴 謹啓

失照明聲

敝人石洪喜價買毛荒兩段坐落安廣縣六合村南共一段三十一垧六東至周永富南柳長青西孫海亭北呂萬承共二段三垧六東至周永富南王忠璧北孫海河西王忠璧於大同元年正月十四日晚被匪攻圍將該照遺失除呈請補發新照外特此聲明

石洪喜啓

失照聲明

敝人原買于連中毛荒一段計地九晌九畝坐落安廣縣東興村兩家屯東至崔世榮西崔永富南孫鳳山北薛振禍於民國五年六月廿日契稅換照於大同元年十月九日被匪搶掠將地照遺失除呈請補發外特此聲明作廢

安廣縣東興村三合屯 崔秀峯啓

金融合作社職員養成所招募講習生

一、招募人員 約百名
一、受驗資格
（1）中等學校之畢業生程度以上或有同等以上之學力者
（2）年齡未滿三十歲之滿人且通曉日語者
一、講習期間 自七月一日起三個月間
或立即配屬於金融合作社
一、提出書類
（甲）親筆履歷書（毛筆）一份
（乙）官公立醫院之健康診斷書一份
（丙）像片（半身脫帽須一個月以內所照者）二張
一、報名處所 新京興仁大路一〇四金融合作社聯合會 電話（三）一九二
收到前項書類時即發給受驗票於試驗當日務須攜帶之
一、試驗日期及場所

新京	筆試	六月五日	（日曜）
	口試	六月七日	（火曜）
奉天	筆試	六月五日	（日曜）
	口試	六月八日	（水曜）
哈爾濱	筆試	六月五日	（日曜）
	口試	六月七日	（火曜）

場所詳記於受驗票
一、報名截止日期 康德五年五月二十日以前
一、希望試驗場所 於履歷書欄外記入之並於履歷書詳記通信住所
一、待遇 於講習期間月支津貼三十五圓修了後立即採用爲金融合作社職員共薪俸按各人之學歷及職歷而定之

康德五年四月
滿洲國經濟部

友邦三十三次海軍紀念日
首都擴大慶祝盛典
新京特別市署議決當日行事

本月廿七日值友邦日本帝國第卅三次海軍紀念日、新京特別市爲紀念此佳節、自近日以來關於當日之紀念行事、會行種種研究、已將紀念式典大體議決如下

◇紀念式典
一、日時　廿七日上午十一時、
一、地址　西公園海軍忠魂碑前、
一、開式次序、
1、開式之辭、　槙田市署庶務科長
2、揭揚軍艦旗(敬禮)
3、參拜忠魂碑
4、Z旗揭揚(敬禮)
5、式辭于新京特別市長
6、致詞　駐滿海軍部司令官
7、齊唱軍歌
8、三呼大日本帝國海軍萬歲　協和會中央本部長唱導
9、閉式之辭　槙田市署庶務科長
式畢後在該公園內池、特轟炸軍艦模型

◇講演電影
一、日時　二十七日下午八時、
一、地址　第一會場　西廣場滿鐵俱樂部　第二會場、大經路國民學校、
二、開會次序
1、一、開會之辭　槙田庶務科長、
2、奏樂
3、講演、
4、放映電影(十卷)

◇武道大會
一、日時　二十七日上午九時、
二、地址　八島小學校、
三、開會次序
◇入場式、
◇開會之辭、
◇神前敬禮、
◇齊唱日本帝國國歌、
◇返還優勝旗、
◇式辭　關屋副市長、
◇致詞、
◇開始比賽、
◇授與優勝旗、
◇閉式之辭、
◇全滿兒童作文及宣傳畫展覽會(詳細尚未定)
◇全市各中學校軍事講演會
1日期　二十六日、二十七日、二十八日、
2講師　駐滿海軍部部員

哈蘇俄子弟校反宣傳
當局檢獲証據
該校行將閉鎖

哈爾濱蘇聯僑民會設立之蘇聯子弟中學校、係於康德二年十月會由當局以左列各項嚴重條件准許設立者、
一、不施行共產主義的教育其他違背我國文敎之根本方針之教育、
二、須遵守現行將來發佈滿洲國法規、
三、敎科書及補助敎材均先請准當局、
倘違背右條件之時、即命閉校當局週來特嚴重監督之然最近有對學生施以共產主義的敎育之情勢、濱江省民生廳有鑑及此特派省視學於五月一日嚴重查閱該校、果然該校有違反前述各許可條件之處、對於學生施以猛烈之共產主義的敎育、並發現藏有反滿抗日的敎材甚多、即該校不奉行法令所規定之日滿兩國祭日式典、並校內到處貼佈共產主義標語、倘且圖有効果之計、施以各樣裝飾、如敎科書參考書等、殆不經准許之共產主義者、至甚於開校之際、使用敎科書、共他除敎師用書籍外學生所用之書籍、亦殆全係共產主義、又如地圖雖係最近蘇聯之製作者、然未明示我國之成立情事、至於敎師用之地理敎材、多有反滿抗日之處、其他更以唱歌、遊戲以最巧妙方法對幼兒灌入共產主義及反滿抗日思想、更進而利用父兄會等、施行共宣傳等實爲堪驚人事、即以學校之名、聞共敎育實乃反滿抗日之巢窟也、民生部當局詳查呈來之該查閱情行之結果日內將以斷乎之閉校之處置

(圖該校禮堂宣傳共產情形)

伊通河畔殺人事件
兇犯已被檢擧
原爲見財而起殺機

既報於新京伊通河畔將吉林省榆樹縣大新立屯居住、市內二道街旅舍福昌花店止宿之朱玉林(四七)、殺害之犯人、首都警察廳總動員及管下各署刑事、開始嚴重搜查、於七日午後八時將有力嫌疑者、即被害者之同鄉、吉林省榆樹縣大新立屯第一邊後生之某部掃除夫馬俊良(二七)拘留審問中、於八日午後四時在殺人現場附近吉林大馬路之暗溝中、獲得該人行兇使用之砍柴斧、確定該人爲眞犯、自事件發生以來、經卅四時之短時間、該事件已有解決之望矣、

被害　者爲購縫衣機器、會於二日到京投宿、前述之福昌花店、加害者馬經共同鄉朱某請其代購縫衣機器時、見朱某所持巨欵、遂萌惡念、而起殺害之意、乃於五日正午前後將掃除夫所用之斧、埋於擧事地之土中後、當日午後七時許復往福昌花店、僞稱代爲尋覓廉價縫衣機器、將朱誘出屋窺加害之機未得、至是晚十時許、將朱曳出遂起

殺意　自地下窖出散步市內、散步時爲與朱某寒暄、途中購梨往福昌花店、適值朱某不在、遂與同宿六人食梨恰遇在附近燒餅舖吸煙之朱某、旋雇馬車誘之同乘到伊通河畔、下車之時刻正爲午後十時半、以係無人通行之寂靜場所、朱謀遂驚訝、問往何處、當即答之以『走近道』以矇騙之、誘至殺害場所、遂突用前所埋藏之斧、自後向朱某後腦砍上、

現欵　待朱倒後、又復一擊始氣絕此時犯人遂將朱某之携有一百八十元之錢包搜出、旋將欵掃數持出、而棄空錢包與斧於河中、遂返某部地下室之寢處、

至於警察當局、以嫌疑者而逮捕之理由、乃因聞馬某同宿者言『馬某謂予朱購縫衣機、玆二三日以來、該二人常一同行走』、故搜查馬某住處之結果、遂發見上有血痕之協和服、更發見於掃除夫室所使用之斧、至斯始確定爲眞犯人、蓋犯行後、僅二晝夜、即被逮捕云、(圖即犯人)

御影池長官赴承德

御影池內務局長官因參列九日擧行之熱河省縣旗長、副縣長、參事官之會議、帶同佐佐木事務官、于八日午後一時乘飛行機抵承德、參列會議、

藤島畫伯赴上海

爲視察滿洲國國展出品畫而來滿之日本洋畫界權威者藤島武二氏、此次爲赴華中方面現地寫生、[illegible]見、已乘七日正午由大連出帆之奉天丸就航上海云、

大板上廟會之
擧辦行事決定

大板上廟會與甘珠爾廟會俱爲滿洲國兩大有名喇嘛廟會、歷年擧行、本年自舊歷六月一日(六月二十八日)盛大擧行、興安西省當局藉此廟會機會、爲謀啓迪蒙古人者產智識、普及衞生思想及新度量衡制度、並添助此會之興趣起見、決辦種種行事、故特派遣事務官富田、鈴木氏來中央、與弘報處及關係各部局磋商、七日午後一時半假國務院第一會議室、邀集弘報處、畜產局、協和會、民生部、內務局、興安局鐵道總會、蒙古會館、滿鐵弘報協會等關係各機關出席開協議會、席上協議之結果決定如左諸項、

△蒙古競馬、△蒙古角力、△蒙古家畜市、△一般商品市、△衞生展覽會、△今昔度量衡展覽會、△家畜品評會、△蒙古學童作品展覽會、△施療、施藥△電影及紙戲之公開、今年之廟會、較往必有一番盛況云、

查大板上廟會、係東部內蒙古最大之喇嘛廟會、屆期到會者國內蒙古固勿論、即遠至錫林郭爾、察哈爾、烏蘭察布地方之蒙古人以及錦州熱河兩省、多倫、張家口、並華北漢人商人、遙遙前來者可達二十萬、開一大定期市、其交易總額據謂達二十餘萬圓、本年畜產會社、羊毛同業會等亦前往、擬購買羊毛云、

齊齊哈爾回教徒代表
擧開防共大會

與日滿兩國各地開催之回敎徒反共大會相呼應、在齊齊哈爾市內回敎徒代表二百餘名、昨日午後二時起假西誠東寺境內開催盛大之防共大會、當場於前高木副市長永尾協和會省本部事務長、及滿華各地巡遊中之花田大人等參列之下、表決闡明防共意義之決議文、四時遂散會於盛會裡云、

星野總務長官
視察阜新

視察壺蘆島終了之星野總務長官、於八日午後零時三十七分、由錦縣出發赴阜新預定視察阜新後、乘飛行機歸京云

高橋海軍大將來京

爲來滿洲視察之高橋三吉海軍大將經京圖線經于五月六日午後九時三十五分入京、七日訪問駐滿海軍部、由代谷參謀長、受與管下軍狀之說明、八日訪問關東軍司令官官邸、並述說來滿之拜詞、

鮮人會文化部
募捐遊藝會

新京朝鮮人會分會、附屬之唯一文化機關、協和文化部、於最近期間內、擬出版國民文藝、爲募集文化出版之資金、由新京交響音樂團及各音樂團體、熱心援助、總動員於七日午後七時半、假協和會講堂內、擧行募捐遊藝會、當時之節目計網琴獨奏、舞蹈、音樂、獨唱等劇、故前往參觀者、異常踴躍云

全國伊斯蘭代表會議情形

第十四次壽搖彩票
頭彩一個

博得全滿之日滿大衆愛好之第十四次壽搖彩票、於五月八日之日曜日、適用於新京國立賽馬場第十次賽、開彩之結果、決定如左、

頭彩　一八一九九、一二二六三
二彩(一萬九百二十圓)　一九九七六、一五二一八
三彩(三千百二十圓)　一〇二五一、一四八二九
等外(千五百六十圓)　二二一九三、一二三九九五、六一八三、一五二四六、二一四九七、一七四六七、九〇八二、一五四三、三〇一三四、九八二〇、八三五三、六三七五
(六百五十圓)、

與意經濟使節團商議事務
意駐滿高公使赴日

因與七日入東京之特命全權大使麥得麗、昆遜氏團長率領之意大利經濟使節團一行、商議事務、駐滿意大利公使高太齋氏、已由大連乘八日出帆之鴨綠丸赴日云、

田中部長赴華北

關東局監理部長田中信良氏爲視察華北、與關根事務官同道、由大連乘八日午前十一時出帆之濟南丸去華北

若宮貞夫氏到連

四月廿七日東京發、華中方面視察中之政友會顧問若宮貞夫氏、于八日午後入港之靑島丸到大連、並同氏于九日由海路抵天津、約有一週間之華北視察終了歸路中至奉天、新京、哈爾濱等地視察、豫定月末歸京云、

協和會熱河省本部開
各縣旗長會議
協議積極整備縣本部

協和會熱河省本部長、招集各縣旗長、副縣旗長、於八日午後一時、在本部會議室擧行縣、旗本部長會議、云
一、縣、旗本部委員會之活動狀況
一、會務職員訓練及人的要素之整備
一、本部組織形體之整備
一、旗本部結成之促進、
于無隔閡之意見下而公開陳訴乘談、關於現在熱河省設置之七個縣、旗本部彼等持各本部委員會之名、而對委員會之機能發揮、完全無所得對于宣德達情工作亦只是表面形勢、而實質無共事實、缺少協和會精神、及建國精神之昂揚、以民族協和之大使命爲目的、協和會運動亦無何等効果可見、特別爲崇旗行政之重要地、(熱河)、旗本部之設置、頗爲遺憾也、對以上等等方面關乃向中央申訴意見、希望同心現地之痛切及需要起見、商安最有效之方法而進行工作、約於五時半始散會、關於中國事變以來、新政權之成立、其行政區域與接壤之華北新民會之活動等、亦在考慮中、各縣旗本部之陣容整備、目下頗爲急務、此後之協和會熱河省工作頗堪注目焉、

賽馬
春季第一次
八日之成績

△第四競馬(六頭、一、八〇〇米)第一着金瀧(二分四〇秒二)
△第五競馬(七頭、二、八〇〇米)第一着舞姬(四分一六秒一)
△第六競馬(九頭、一、六〇〇米)第一着吉駒(二分二一秒)
△第七競馬(一〇頭、二、四〇〇米、優勝)第一着丹友(三分一四秒三)
△第八競馬(一一頭、一、八〇〇米)第一着蘭花(二分二八秒二)
△第九競馬(八頭、二、四〇〇米優勝)第一着美光(三分六秒三)
△第十競馬(九頭、二、四〇〇米、優勝)第一着午隆(三分二四秒三)
△第十一競馬(五頭、一、八〇〇米)第一着哈克洋(二分二一秒三)
△第十二競馬(八頭、一、六〇〇米)第一着新幸駒(二分二〇秒一)
△第十三競馬(十一頭、一、八〇〇米)第一着三治(二分三〇秒一)
△第十四競馬(九頭、二、〇〇〇米)第一着紅燕(二分五三秒三)

大屯娘娘廟會
普濟會前往施療施藥
滿鐵於是日減價售票

本年之大屯娘娘會期在即該廟會似較往年稍遲、已定於五月二十五日起至二十九日止擧行、其主辦者方面爲協和會大屯分會及商務會、而協和會縣本部或新京觀光協會、大屯站等各方面爲後援、查該廟會則爲我國舊傳統之吾等自體之祭典、本年特別盛大擧行、以使一般民衆振起敬神之念、

當祭典日、由恩賜財團普濟會前往施療施藥、並有講演、及戲劇電影紙劇等之餘興、在滿鐵方面於是日由新京四平街間各站到大屯站特扣五成乘車票價並由大屯站會特開來回臨時列車(來回票價五分)盛極一時盛大云、

田川代議士抵奉

衆議院議員田川大吉郎氏北支視察之途順路中、于七日午後四時廿四分之列車、至奉一宿、八日觀察撫順、十日午後五時五十五分發之滿華直通列車去華北、

縊死屍體一具

八日午前十一時許、本市春日町四丁目木材商號德源長、存貨木材之處、有國人縊死屍體一具、爲行人發見報告警察、經該管警署檢驗調查結果、判明該死者係孟家橋東興街八號住戶楊容、(四十二歲)前會患肺病、想因病魔纏繞而輕生者云、

深町醫院
內科　外科　皮膚科　性病科　耳鼻咽喉科　婦人科　X線　隨意入院
醫學博士 深町穗積
新京七馬路 電(三)二一四三　八六六六　三六一五

名戳遺失聲明作廢

敬啓者敝人於四月十八日赴永吉縣七區小張家灣辦事　偶因不愼將木質方形文爲『張連山印』之手戳失去自遺失之後倘有滿外人士拾得概作無效特此登報聲明作廢

吉林市江沿街三七號　張連山啓

失照聲明

鄙等置有坐落舒蘭縣二區舒蘭站屯熟地二段毛荒一段照據於大同元年七月間因匪亂遺失計開

領名	照據號碼	領發年月	坐落	面積	東至 南至 / 西至 北至
劉開林	滿字一八〇〇四號	民國十一年一月十一日	舒蘭站屯	一垧三畝	土坑 大道
劉毅	清字一八六六八號	民國十七年二月十八日	同	七垧四畝	劉姓 河心 陳姓 道
劉開業	吉林將軍照號未詳	未詳	同	十垧	敖化屯山 武姓 分水 荒地 山根道山

右記失照除呈請縣公署補發新照外特此聲明作廢

舒蘭　劉開林　劉毅　劉開業　同啓

公示送達

原告人 傅子辭　被告人 李盛存(即李壽山)　李成春

右當事人間因康德四年天第一一二號貸金事件向被告李盛春即李壽山應行送達之左記書類　保管於本院到院領收爲荷

一、康德五年六月六日午後二時　言詞辯論日期傳票一件
一、訴訟副本一件

康德五年五月九日　開原區法院　書記官　田龍昌

(注意)右開書類未受領時以康德五年五月二十八日該書類於法律上視爲送達

聘請大律師何東生爲常年法律顧問啓事

啓者玆聘大律師何東生爲常年法律顧問嗣後關於鄙人之身體名譽財產等悉委何律師依法保障之爲此聲明

德惠縣雙山子保　殷擧良　啓

律師何東生聲明

啓者本律師受殷擧良聘任爲常年法律顧問以後對于殷擧良身體財產名譽一切如有非法侵害者本律師依法盡保障之責特此聲明　(新京西四道街三號)

律師何東生啓

焚燬地照聲明作廢

啓者敝人王玉範押得劉德義領名坐落西安縣椅山村小黑屯兌字八百十四號城地二十畝地照一張於大同元年九月間大匪燒燬房屋同時將地照一併焚失除請補發新照外特此登報聲明作廢

西安縣民王玉範啓

德惠大信隆合資會社廣告

啓者鄙號接兌張家灣大信洋行村上照營業另行組織大信隆合資會社已於康德五年四月一日開始營業關於出兌人所有一切資產負債內外未結事項概由大信隆繼續負責處理除呈報備案並分函外玆將本會社成立公告綱要如左

一、會社名稱　大信隆合資會社
二、資本金額　國幣貳萬圓
三、本店　德惠縣城中央街門牌五四號
四、登記日期　康德五年三月三十日
五、目的　一、批發及零售各種貨物業、二、委託販賣業、三、代理石炭骸炭洗切販賣　四、代理砂糖雜貨膠皮鞋販賣、代理建築材料大小五金洋灰販賣六、關於前項一切附帶業務
六、代表社員兼經理　張葆濤

東興縣公署佈告(第五五九號東行拓第九六號)
關於移民招墾地繳照期限展緩之件

爲佈告事查本縣移民招墾地繳照期限原經限定三月末日截止逾限即按地主不在辦法處理業經佈告在案現查買收區內繳到他照僅足半數其餘者約係遠居外縣家於鄉曲因交通不便未能到達而閉塞聽聞不得消息者亦客或有之玆爲體恤人民產權計特將繳照期限展至五月十日爲止在此期限內赶速遵照左記事項辦理勿再延誤坐失權利切切此佈

計

一、買收土地區域　白旗頭佐　三屯四屯五屯七屯
白旗二佐　二屯四屯五屯六屯七屯
白旗三佐　頭屯二屯三屯四屯五屯六屯七屯
紅旗頭佐　六屯七屯
紅旗二佐　頭屯二屯三屯四屯前後五屯六屯七屯
紅旗三佐　頭屯二屯三屯四屯五屯六屯七屯
民界　張大房子屯附張大房子屯宋家店屯長和盛屯孫家店東屯孫家店西屯
二、地照提出期間　自康德五年三月五日至康德五年五月十日止
三、收繳契照機關及辦法　在買收區域內各地主務將所有地照及關係書類在限期內送交或郵交東興縣招墾地整備委員會先行發給收據定期發價
四、逾期繳照處分　在買收區域內之地主不論居住縣內縣外如故意遲延不交地照者決定按照地主不在辦法處理之
五、地照丟失或抵押　如有地照丟失或地照抵押於他人者應親身來縣聲明以資核辦萬勿坐棄權利

東興縣長　兼宋天人
東興縣招墾地備委員會委員長

康德五年四月十八日

巴彥縣公署佈告第一一九號
(巴理財第九號之二〇)
關於催繳本縣收買土地區域內地主執照之件

爲佈告事查本縣收買土地乃基於政府國策方針幷依據日滿不可分之關係互相扶助開發產業、而促成王道樂土實現計當經本縣招墾土地整備委員會開會議決擬定買收區域及期間已於康德五年一月二十八日佈告週知在案其收繳土地執照辦法及期間於康德五年三月十日已竟終了玆因本縣一二三移民區三處以便友邦日本擇選優秀農民移住拓殖土地收買區域變動關係　除將第三移民區域取消不在買收區域內其一二兩移民區邊界業經踏查確定在內各村屯土地記列如左　幷爲體恤民艱期無遺漏起見凡持有該兩區域內之地照或何種執據尙未提出者　統限於康德五年四月二十一日起至康德五年五月二十日止趕緊交由該管保公所萬勿遲延自誤仰各該買收地區內有執照之地主務於所定期間內速行交出　勿再觀望失產權爲要切切此佈

一、買收土地區域
第一移民區　麻泥河子、管家窩堡、金家窪子、白永太溝、木掀房子、龍泉河東屯、東寶保山、龍泉山、鹿角嶺、楊鹿嶺、花鹿碱廠、韋家崗、寶保山、邵家屯門面山、朱大房子、小津河屯、小津河三五屯、東西慕家、泉子溝、新立屯、半截崗、朝陽堡、姜家崗、老爺嶺、東連珠山屯、西連珠山屯、老石廠、黑山、蔣福屯、亂營子、邵家店、山口屯、小緒崗、四合店等屯、
第二移民區　靑頂子山、雙芽山、苗家店、劉小舖、石廠屯王鴻章屯黑山、金洞子山、太陽溝、馬家店、萬家店、老道溝、雙龍山、孔家屯西屯、寶山屯、五雲觀、荞窩堡、西萬發屯、等屯、
二、提出期間
自康德五年四月二十日起展期至康德五年五月二十日止

嗚謝滿洲火災海上保險公司賠欵迅速啓事

啓者敝人吉林市東關會源燒鍋東胡同四號民房六間於本四月七日因電線走火將房燒燬　幸事前在滿洲火災海上保險、司興源工廠代理店保有火險當遭事時即電知該號經手人劉聚五君轉報該公司吉林出張所員巡場驗視屬實即照損失數目不折不扣經七日間如數賠償足見該公司手續敏捷信用卓著特此登報嗚謝

吳廼文啓

新安惠棧合名會社開業公告

啓者本會社於康德五年五月一日成立之依法登記成立同日開業除呈報並通知外玆將會社綱要公告於左

會社名稱　安惠棧合名會社
本店　新京日本橋通五七
出資總額　國幣十萬元
目的　一、麵粉、大米雜糧、燒、紙、雜貨買賣　二、海陸食用商品罐頭類食品、建築用品買賣　三、右記商品代理買賣及其輸入出業務　四、前開各項附帶之業務
代表社員　許俊年　經理人　尹瑞五　本店電話(三)四〇六四番

代理人　中根齋特許事務所　事務所　新京東五條通三番地

包醫目疾傷痨二症

眼科醫學最高深　內蒙氣外蒙火　氣翳
痧痨症壞眼瞧　得盲病先頭痛　痛不止　成攤人
奇妙法辦五輪　藥對症效如神
傷痨症從何起　內損由七情是肝鬱血理肺肝先疏土
有秘法穩而妥　乾血痨因氣滯氣流通血自至有秘方
最神奇藥服下　病自去出包單下絕藥病不愈錢不要

白鬚老醫徐濟東　新京宮內府前　濟生堂

買住宅地廣告

現擬在新京牡丹公園及白山公園附近買高級住宅地有願出讓者請用電話通知大和旅館十一號室步用信或來人接洽均可

福文洪銘記印書局田秀峯啓事聲明

敝人於本年壹月十五號接兌福文洪印書局之一切舖墊及機械等項至於前福文洪之內外賬目由其善後自理所有應聲作保一切之人事保證均歸福文洪善後清理　再有敝人在奉天市小西門裏營業裕盛銘因遷移新京在奉天市所有人事商號保證完全作廢至登報日起惟後發生任何事故與敝人完全無涉恐未週知特此登報聲明

福文洪銘記印書局田秀峯啓

失照聲明

敝人以先人邊振江名義於光緒卅一年以市錢貳千壹百吊買王福昌街基地一段計地七畝三分六厘坐落新京東長春大街南胡同五號東至官道西至李姓　南至王姓北至官道業經領得二千八百七十六號執照一紙幷於長春縣署稅契登記在案後因家務紛爭偶爲不愼致爲焚失除聲明作廢及呈請市公署補發新照外合行登報聲明

聲明人新京邊聖久啓

地方通訊

國防婦人會海倫分會 舉行盛大發會式
會員二百餘名一致參加

【海倫】自日本國防婦人會、與我國國防婦女會、實行合併後、成立滿洲帝國、國防婦人會、置本部於中央、關於各地分會已見相繼成立、本縣之分會於日前連開準備會議數次討論結成分會、以期實現日滿一德一心之眞義達成永久不可分離之關係、業經推舉國軍第五旅、張旅長夫人張志貞、爲會長、楊縣長夫人王蘭、宮澤副縣長宮澤祐子爲副會長、以下理事六名、監事三名、評議員二十五名人選均已決定、乃於五月二日上午九時、假縣公署禮堂會員三百餘名舉行盛大發會式、屆時除楊本部長、池田事務長、以下協和會關係人員及日滿雙方軍部人員出席外、并邀各界來賓等一致參加、玆將該會陣容人選及發會式舉行情形列後、

會長張志貞（張旅長夫人）
副會長王蘭（楊縣長夫人）
副會長宮澤祐子（宮澤副縣長夫人）
理事八名、梁岫雲、李文珍呂佩秋、陳玉茹、落合綾子木村久枝、島夫人、尹萃玉
監事三名、步則靜、佐竹和子、郭秉文夫人、
評議員二十五名、樊蘊璞、張家範、王樹娟、李淑德、崔行恕、田秀清、趙玉英、郭殿鐸、馬維新、陶保長夫人、吳主事夫人等、

國防婦人會海倫分會發會式順序
一、開會之辭（李文珍女士）
二、全體肅立、
三、向日滿國旗行最敬禮、
四、日滿國歌合唱
五、成立經過報告、梁岫雲女士、中尾壽代子、
六、本分會成立宣言
七、役員委囑狀授與
八、分會旗授與
九、表彰狀授與、表彰者、張志貞、呂佩秋、李文珍步則靜、池田事務長夫人邵德瑾夫人
十、本部長祝詞
十一、來賓祝詞
十二、祝電披露
十三、分會長致就任詞
十四、會員宣誓
十五、三呼萬歲
十六、閉會之辭
十七、撮影

禁煙促進委會 開成立會

【公主嶺】懷德縣地方禁煙促進委員會、於日前午前十時、以縣公署會議室爲會場、舉行發會式、到場者係各機關之首領、約百人、依會序、副縣長訓詞、來賓致詞、皆所謂我國實施禁煙政策、雖管煙所公營、吸煙登錄、非爲營利、委係統制吸食之人、將來易於澈底禁絕故地方禁煙、促進委員會之成立、各委員等皆負有勸導一般吸煙者、於最短期間內、完成戒除癮癖、重大之使命、以達將來養成健全國民之目的云云、約二時之久始閉會撮影紀念、於午餐後遂散會云、

學生利用廢物 創造成物八件
近即將送京展覽

【哈爾濱】新京特許發明局、爲提倡各小學校學生利用廢物創作起見、特令行奉天、哈爾濱、吉林三大都市中之公私各校學生、舉行工藝創做品、市教育科得到此項公文後、即令行各校製作於日前報科、經教育科之審結果、計有用破布條造鞋拖、舊鋼筆頭做烟盒、烟盤、汽水瓶蓋做鞋擦墊及紙烟盒做茶壺墊等八項、該料不日即行運往新京、在國貨陳列所展覽云、

引種牛痘 已達萬五千人

【哈爾濱】爲預防天花發生、警市兩當局發起引種牛痘後、截至五月三日止、全市內共分爲八班舉行、引種、日、滿、鮮、俄人、男女兒童約一萬四千七百三十四人之多、本期中之成績、甚爲良好、全市完畢後、當能超過萬五千人以上云

市立閱報所 閱覽者踴躍

【哈爾濱】哈爾濱市立閱報所、四月中前往閱覽者之人數、經市公署教育科社會股之統計爲男三千七百四十三人、女子七百卌一人、玆將各界入覽之人數、分別誌之於下、軍人　五十四人、警察五十八人、學生男八百八十七人女二百四十五人、商人四百五十三人、工人男六百七十二人、醫生男一百七十三人女四十二人、其他男子七百八十六人、女子四百四十四人云、

大橋理事長榮轉

【蓋州】縣協和會理事長大橋公自去歲蒞蓋、力謀日滿協和、創辦協和會、凡關於福國利民各要舉、無不悉心講求、興利剔弊、不屈不撓、正造福地方、忽奉上命升還大連、各方均依戀不置云

社會科積極整頓 各地教化團體

【哈爾濱】濱江省公署民生廳社會科、以管下各縣旗、社會教化救護團體、向無統制、其辦理之如何、當局仍有多數不得而知者、該科爲澈底整頓、建設縣旗管社會館、其館長爲縣長、聘有主事、職員等人、其工作之事項民衆教育館、講習所、識字處、閱書館、救護院、養老院等、民衆之教化、善導其思想、佳話之改善等項、現該科正在着手籌備進行之中云、

各鄉道路 趕速修理

【海城】縣警務科、前會通飭縣境各街村公所、爲查道路之平坦與否與交通方面、極有關係、所以警備道之隨時補修、不容稍緩、惟查各鄉里道路、崎嶇坎坷、破壞不堪、若不及時修理、則車馬行人、諸感不便、仰各街村、得赶速督促村民、及時修理、並須隨時具報爲要云、

義倉注意事項

【海城】縣公署、前曾通飭縣境各街村所、爲關於義倉注意事項、玆刊載如下以備各村參考、

爲要、
三、對於有減免必要時、應與開徵前、一個月、造具減免簿、甲該管倉長、轉呈縣長核示、
四、對於頒發之義倉管理規則、施行細則、應特別注意辦理之、

慶賀宣詔紀念日 舉開運動大會

【林東】巴林左翼旗、屆於宣詔記念日、闔屬官民、假旗公署院內行參拜禮由文教股陳股長捧讀詔書、推旗長、參事官、兩氏宣講日滿親善聯歡一德一心意義、講畢軍警學商成隊遊街遊行高唱國歌、遊行數時往第一校參觀學生作品展覽會、觀畢齊三呼萬歲、方始閉會、於次三日在南門外廣場舉行全體運動大會、各界參加選手者較往年增多、農工仕商來賓參加運動員頗夥、全場約有數千人、由上午九時開賽、至下午五時閉會、最後收場決賽引繩八百米競走卒令第二校第六校、得取優勝成績云、

牡丹江廟會
圖佳線車票減價

【牡丹江】市公署所主辦之娘娘廟會、爲增進市民祭典及遊興起見、與牡丹江鐵道局特別聯絡、實行圖佳線車票大減價二成、並於會場內設置極爲完備、於廟會正日燃放大花砲、並有武術評戲共他種種玩藝、此外由鐵道局共他大商號發賣各種家常物品物美價廉、又鐵道局派遣醫士到會免費診治、

警廳實施種痘

【牡丹江】本市警廳衛生科、爲謀市民健康計、施行種痘及腸窒扶斯巴拉其扶斯之注射、以期望牡市人民一體週知、以期達成警廳熱烈之期望、按左記施行、
一、種痘、自五月一日至六月十日、每日午前九時、至午後五時施行之、應種痘者滿一歲未滿十二歲者、但希望者於右記以外者、亦實施之、
二、腸窒扶斯巴拉其扶斯之注射、由五月一日至六月一日、每日午前十時至午後五時注射、實施回數二回、至於詳情即就近警察署一問便知云、

鴉片癮者 實施登錄

【農安】縣公署烟務股、爲限制鴉片癮者有定吸量計於日前派遣職員至城內各管烟所、開始登錄、及發放鴉片購買通帳、所有一般癮者均各前往登錄、及領取吸食證、此後如未經登錄、領取通帳者、一概不准吸烟、並間定吸量、爲使癮者減少、而便禁絕云、

馬下怪駒

【農安】鴨爾汀甲元亭廣屯、醫士張蘭亭、有淺黃騍馬、昨生產奇獸、怪形元頭大眼、短鼻長咀兜齒偏舌小耳、短脖彎腰、龜背細尾、腿短後長、可稱奇物、屯隣相集考查、古稀人亦不認試何種、因其舌偏不能吃乳三天斃矣、

平安堡警署管內竊案 警方迅予破獲

【新民】本縣二區、平安堡警察署、直轄所管內、青坨子屯、雜貨商店、中和慶、於四月廿四日夜半、被賊將後房牆挖開、竊去白藍大布廿三疋、白布三疋、白糖一包、自行車一輛、洋襪五双、大絨一軸、月藍布一軸、正藍布九尺、至次日天明發覺、遂急報告該管分所、經署派員、前往查驗屬實、當由警士、姚俊山、日夜不辭勞苦、認眞訪查結果、見該屯住民、柴子鈞、行跡可疑、上前盤詰、該人言語支離、當即逮捕送署後、一方檢查其家、房後草欄內、將中和慶所失之物品、盡數搜出、並搜出洋炮一支、若該警士、熱心職務破案迅速、可爲警察官吏之模範云、

日本學校組合 派員視察校址

【新民】日本尋常高等小學校、爲現住校址、不敷應用、擬遷於領事館舊址、當經該校、今西校長、具情呈請、奉天日本學校組合、於昨該組合主事、那須純一郎、烟村技師、二氏偕同來新、視察畢、於午後四時、那須主事赴錦、烟村技師返奉云、

文明池澡塘大火災

【山海關】本邑南關文明池澡塘、於六日上午六時、由該澡塘之灰棚上、沿椽串火燃着、及該澡塘相夥知覺時、火已燎原、濃煙四起、遂即鳴告警方消防各機關、各該友邦消防隊聞訊、均齊赶到現場竭力撲救、直至十時許、方始撲滅、結果該澡塘連同右鄰德昇祥鮮貨店、共同損失房屋三十餘間、該澡塘器具物件及德昇祥之貨物、双方損失有一萬餘元云、

法院開調委會

【蓋平】區法院監督審判官黃梅榮氏、爲調停鄭桂祥鄭桂昌聲請對於王氏爲確認契約有效之件、與鄭名忱聲請對於韓鳳起爲貸金抗不交還之件、先期指定調停委員內野宮義光山崎壽侯謨金榮椿、井補調停人李貯久范精一鄭子峰等、於月之二十六日午前十時齊集法院調停室內、施行調解、結果第一件歸於室外繼續調停、第二件調停不成立云、

協會奉市聯合協議會 亘三日會議遂圓滿閉幕
各分會提案均甚有價值

【奉天】滿洲國協和會第三回奉天市聯合協議會第三日于八日午前九時開會、首先由省聯合會提出議案並議決者如下、
一、關於男子中等學校增設之事件
一、關於教員待遇向上事件
一、關於科醫學校設立事件
一、關於特產品輸出及增進中之特產品輸出稅之減免、輸出保證制度及補助金制度之確立、對于輸出工業生產品原料之輸入稅返還、關於非常時下之輸送圓滑化事件保稅倉庫擴張及通關迅速化事件、市營住宅建立之件　大和區街燈整理、並市及電業要望事件及其他之一件審議之、以上諸件均任關係當局爲立、正午停議休憩協和會後、一時再開、繼續午前北陵東陵拜觀券發行法改正之件、關於產婆看護婦養成並資格之件　民衆體育場設置之件民衆娛樂機關整備設置之件、道路清掃下水道建設之件、於警察官派出所配置日系警官之件、外提出五件對於分會理由說明之提案事關係當局者答以善處之旨、約五時　議案審議完竣、嗣報告市本部諮問事項審議委員會議案之審議經過　省聯代表選定決定一任於市本部最後谷田市本部長對各代表授與參加證、小林市事務長之閉會辭後、亘三日間之會議圓滿閉幕云、

十五至廿五日 大掃除期間

【興京】衛生之道、乃人之要素、警務當局、關於街巷污穢、即不壯於觀瞻、復與衛生涉有莫大之害、際此春風日暖、衛生一着尤爲注意、縣街城廂署何署長、頒到警令後、期使街民健康、是以招集縣街六區、各區甲長之會議、授以衛生相當之指訓、轉飭四民對於陶器之清潔、室外務求清淨廁所、柴草應時加注意、不但衛生向上復能防火之意外、時值春末夏初、飲食一項更屬主要、除令示區甲長、預告居民、在此掃除週間、體官方愛民之德外、已令各分所、沿街檢查一般飲食店鮮菓床攤等、嚴格檢查、如有腐爛食品、決予取締、而保衛民健康之確立、預防時疫之播傳、定於十五日至廿五日檢查、首期由城〃署、督飭街公所衛生班、二期由警務科保安股作實際檢查云、

商店商標牌匾 不得濫用國旗

【營口】營口市內各商店每在門首、或做單商標、或牌匾等任意塗圖日滿兩國國旗、在其本意原爲點綴、實際對於國徽之尊嚴上殊屬有辱、營口警察廳有鑒及此、以斯種行爲匪特有失敬意、抑且似存有意圖侮辱之意　現已通令市內各商今後再有以上諸種行爲決嚴予取締、不稍姑寬云、

關於印花稅法 開懇談會

【營口】滿洲國印花稅法於客歲四月一日友邦在滿留民已適甲經過一年餘矣、對該法適用如何及對一般商民有否影響、有無難解之點、營口商工公會爲增進以上種種理解起見、特於五日午後一時假座公會堂開懇談會　屆時有奉天省稅務監督署長野副署長出席印花稅法適用質疑應答、至於勤勞所得稅學校組合費問題由副署長說明云

地籍整理局 舉行開廳式盛典

【營口】營口市地籍整理局、爲期地籍整理之完璧、已從事籌備到業經就緒、特於月之七日午前十一時在新市街市公會舉行開廳式、列席參加者計有各機關、各法團、各報館、開會行禮如儀後、首由地籍整理局營口市支局長尹永禎致辭、繼由奉天省分局長代表致辭、訖則合撮紀念影、中午大張聯歡宴、並有日藝妓多名、若蛺蝶之穿花往來敬酒一時杯觥交錯頗極一時之盛云、

聞縣長履新

【富錦】本縣新任縣長聞博氏、已於四月三十日蒞任視事、現已呈報並分行本縣各機關察照、聞縣長政績久著、口碑載道、此次治富、商民均甚期待云

縣聯合協議會 開會情形

【依安】上月二十六日、二十七、二十八等三日間、舉辦縣聯協議大會之期、各機關代表各分會代表、來賓等計共五百餘人於隆重聲中舉行第一日行禮爲儀後、首將前年度縣聯合協議會議決事項處理經過報告由荻野事務長報告、純上次長說明政府各機關施政方針第二日第三日議案審議、並於省聯代表選定、遂圓滿閉會云

宣撫電影蒞克

【克東】於一日、有省方宣撫時局及治安工作、當於是日下午九時、在縣署門前開演、往觀民衆、約有千餘人、異常擁擠、玆悉民衆、經此次電影之宣撫、對於時局及治安之認識、均能徹底明瞭云、

組消毒班 赴各區工作

【阿城】本縣爲改良農業而資前途發展計由實業股與農事合作社及農民訓練所聯絡之下、組織種子消毒班、分赴各保甲實行消毒工作、玆將其人員分配情形錄之於下、第一班班長徐鋒、班員金魯京、宋命城、麗維祥第二班班長何景興、班員于龍遠、李致魁、劉湛春、第三班班長于富國、班員李承濤賀國卿、于福塘至於分派地址、第一班赴二署料甸子保、模範村南正旗甲、及料甸子甲、第二班赴四署正紅旗保、荔溝甲及正白旗甲、第三班赴三署永增源保、達子營甲、往返需十日云、

縣聯合協議會 解決議案四十一件

【舒蘭】滿洲帝國協和會舒蘭縣本部　關於招開第二次、縣聯合協議會、準備事項、積極進行、努力從事、擘劃一切、無微不致、方克達到、圓滿議會而決定各機關施政方針、實踐宣德達情之工作、以期完成王道政治、官民協和、眞意之使命、共各分會代表、咸有熱誠愛國精神　不辭辛勞、冒雨跋涉而來、如期出席、於日前在公會堂舉行開會式　計議會二日間、同聚一堂、井然有條　議案、踴躍提出、是日吉林省本部蛸井事務長、前來參會、合分會代表　滿系二十四名、日系三名、鮮人五名、各機關團體、首要者、暨傍聽參加數十名、當由代表中、推選整理　議案委員會　之委員數名、並推楊正鉉（鮮人）爲假議長、田紹文爲副議長、共接受各　分會之提案一百三十六件、凡其內容相同者合併爲一起、其無實現可能或理由不充足者、一律却下計整理結果、提出縣聯議案四十一件、分爲會務、行政教育、警務、財務、稅務、金融、郵務、滿拓、國軍、林務　等類議終、續行緊急動議三件、追加者一件、玆將開會順序、暨解決議案目次、錄誌於下、

議案開始審議解決目次
（一）會務關係議案
一、勤勞總動員徹底實行之件
二、貯蓄獎勵並消費節約提倡之件
三、普及國歌及建國體操之件
四、建國廟建立之件
五、青年訓練所擴大要望之件
六、關於新縣治公會堂建築之件
七、關於新縣治建設公衆運動場之件
（二）行政關係議案
八、關於希望添設集團村以復興荒地而利民生之件
九、日本人移民地區內原住民移轉後補地設定之件
十、荒地開墾辦法規定要望之件
十一、提倡副業以振興農村之件
十二、希望建設模範農村之件
十三、設立苗圃以期完成綠化運動之件
十四、關于康德二三年度貸糧請酌予緩期或減免之件
十五、關於小城子至縣城至新安鎮之道路橋樑修築之件
十六、修築馬車路並修理汽車路之件
十七、橋樑建築費補助要望之件
十八、水曲柳河橋架設費補助要望之件
十九、關於建築江堤以防水患之件
二十、關于掘壕洩水以利禾稼而便交通之件
（三）教育關係議案
廿一、關於增設、合議塾以期教育普及之件
廿二、關於增設國民學校以收容校舍義塾三年終了學生之件
廿三、關于保立校希望改成縣立校以減輕保甲担負之件
廿四、希望師道教育擴大之件
廿五、關于存儲子女教育費提倡獎勵之件
（四）財務關係議案
廿六、關于土地照據丟失希望以簡單手續補發之件
廿七、買賣土地無執照者不能稅契請籌辦法以維產權之件
（五）警務關係議案
廿八、關于保甲再强化之件
廿九、關于自衞團之改編並加强實力之件
卅、希望完成全縣電話網件
卅一、關於徵派車馬須用正式手續並公平給價之件
卅二、縣民衞生改善之件
卅三、關於助產士訓練所設立要望之件
（六）金融關係議案（二件）
卅四、共同墓地設置之件
卅五、小農資金之貸放及收回希望改善之件
卅六、希望金融合作社貸款減輕利率之件
（七）郵務關係議案（一件）
卅七、郵局及郵政代辦所增設要望之件
（八）滿拓關係議案（二件）
卅八、日本人移民地買收區內原住民對于小作料及其他小作條件要望之件
卅九、日本人移民地買收區域內原住民殘餘不動產之處理及移轉時移動費支拂之件
（九）國軍關係議案（一件）
四十、徵兵制度急速實施要望之件
（十）林務關係議案（一件）
四十一、國有林民有林清楚區別明白宣佈之件

各村校農業實習地 實行勞作教育
選擇優良種籽分別播地

【開原】縣公署對於各校之農業實習、向極注意、曾通令縣下各校、備置農業實習地、採種各項農作物、以注重實學基調、養成兒童之資生智能、俾使新學制之運營徹底、期無稍微之遺憾、而金川日石先生前於下鄉巡視各校時、對此技術之指導、冀共實習成績之向上、而爲國策發展農業之基礎、故各村學校等、均自穀雨前後、開始實習農業之工作、現正從事選擇種子播種禾稼中、因受技術之指導、故各校對於實習上、俱各有相當之理解、及農業智識、預定於種子消毒、實施播種後、即按學期辦事、預定所列各項、按適當之期間、分別實施培土、耕耘、及上水、鬆土等項、舉凡農作需要之各項工作、皆按農學原理、實習工作、務達到合理化的經營法、以爲農民之模範、而爲改良農業之基礎、俟秋收結果、想各校之農業實習成績　必有相當可觀者云、

竹嶺村大火

【西安】竹嶺村、於四月三十日、上午十二時、住民谷蓮生等、住宅起火、燃燒房子二十九間、株連多營村內、住戶王廠等房子二十間、救火人被燒傷五六人、縣當局聞報、副縣長荻原、特務股長福井、率員乘自動車趕赴現場、救濟一切、並調查起火原因云、

建國體操大會 商民踴躍參加

【法庫】本縣於宣詔紀念國民精神週間之末日（四日）依照行事、集合縣署職員各校師生市民等二千七百名以上、在省立法庫國民高等學校操場、舉行建國體操大會、各參與者、排列嚴整、動作中節、於清朗天氣之下、呈空前之盛舉、操作畢、合唱日滿交驩歌、聲韻幽揚節拍一齊、尤見精神十一時半閉會依次出場、

衰老之嗣解決此問題只有現代
强壯補劑　勃而興藥片……
是整內分泌　正常化之良藥

勃而興
有意想不到的　却病這樣快　是活爾蒙的効力
有意想不到的　額唐能還少　是活爾蒙的効力
有意想不到的　服後能立子　是活爾蒙的効力
有意想不到的　性交生快感　是活爾蒙的効力

補腎聖藥　勃而興

功用
補腎壯陽
添精益髓
發育生殖
鞏固機能

主治
少年早婚
房勞過度
滑精早洩
陽萎不舉

凡由破身太早、手淫爲害、以致滑精遺精、精冷精清、子嗣缺乏、交換乏味、性慾苦悶、生趣索然、腰酸背痛四肢乏力等症、可急服勃而興藥片立能恢復健康、添精益髓、誠爲補腎第一仙丹也、
●價目每瓶大洋一圓六角

美人嫁於何人……
美病嫁於何人青年慾火中燒情不自禁
愛美人得美病今凱輯氏空前未有之新
發明白濁斷根靈藥　巧拿淋丸
◇能治急慢性淋症
◇能治便白便血
◇能治睪丸發炎
◇能治久醫無效之疚白濁症因內中有三大之聖藥
（一）即純檀香油精 SATNAl （二）沙斐兒 SALOL （三）梅天靈藍 METHYLONERLUE 此三種藥品均有利尿消毒、又合以殺菌滅高貴藥品製造成丸、百醫百效、萬試萬靈爲各國醫士、臨床用藥皆爲最新最妙良方也、

每瓶國幣二圓

以上二種良藥各省各埠中外藥店均有出售
總發行濱江省　泰華西藥商行

佐藤春夫初來大陸

在日本文壇上極享盛名的小說家和詩人佐藤春夫氏，在東京度過了春天，送走了櫻花，情緒是那麼濃厚，平靜的心湖上泛起蕩漾的波，想到了在華從事聖戰的勇士，憧憬大陸上新的姿態，覺得不能永遠這樣閒在屋子裡，於是決定到滿洲和中國去一趟！目的呢，除了慰問皇軍同時還想在大陸上尋找一些題材。

一個風和日暖的初夏，陽光剛開始發射着威力，詩人佐藤氏在釜山登岸了，事前沒有誰知道，碼頭上祇有幾個新聞記者圍着他問東問西，這雖然是冷清清一個場面，可是他覺得這到是怪輕鬆的事，這一天他認爲是值得紀念的，於是在他的日記上，留下了五月三日初抵釜山的字樣。在朝鮮他打算看一看慶州，扶餘，京城以後，就來滿洲，然後再轉赴華北據他自已說。

到華北去的途中，經過朝鮮和滿洲，願意過細的看一看，同時菊池寬君也這樣希望我，不過我想除了寫一點旅行記以外，不再寫別的東西華中從前曾去過，朝鮮滿洲，華北一向都沒有來過，到是很有興味的勾當，預定到華北以後去大同方面看看，一方面的是慰問第一線的皇軍，一方看看那方面的情形，我想這於作小說上一定會找到很好的材料。

這個被多數人期待着的詩人，踏進了大陸以後將帶回些什麼回去呢！

日秘文化協會誕生

南美秘魯自從設立了日秘和英秘的文化協會以後對於溝通國際文化，非常努力不過以往都偏重於歐洲，向少介紹東方文化的機會，所以有些人認爲這是一件頂大的遺憾。

在他們國內曾以親日家而知名的〃瑪爾特斯大學〃教授比爾托羅博士很想彌補這種缺陷，所以極力提倡組織日秘文化協會，經過幾度的磋商，終於實現了，不久以前，遂在黎馬市舉行了成立典禮這種歷史的儀式，曾轟動了一時，都認爲是文化界裡值得記念的事。

他們立脚於發揚世界文化的出發點上，來從事於東方文化與東方精神的介紹工作，的確是應當愛惜的，聽說他們第一次要辦的事業，是譯日本故新渡戶稻造博士的遺著『武士道』這是一部發揚和禮讚日本精神的名著，他們願意儘先來介紹，又是很有意義的。

這個文化協會的第一任會長是秘魯駐日公使彭梅邇氏，副會長是前總理利華亞古邪羅博士，同時還推瑪爾科斯大學總長，文部省教育局長黎馬市長駐黎馬的日本領事作名譽會員，此外還規定了凡是歷任過外務文部兩大臣和駐秘魯的日本公使，都推爲名譽會長，這是如何的隆重，實在足以增強它—文化協會—推進文化的力量。

至於集會呢，預定每年舉行一次總會，日期特別擇定在明治節，十一月三日，秘魯的重視和欽敬日本精神，這不能不說是很顯著的證明（純）

×× ××× ××

文藝

鐘樂

麥湟爾作 小松譯

從震搖的塔中，
輕快的，飛在了夜，
逝亡了一串鈴聲，
伴同時序永逝。

像鳥羣由小巢飛向了暴風
突然—啊，聽呀！
一隊鐘聲，張開了帆，
航行向黑暗去了。

忽然冷的氣息搖落，
孤寂，又高歌，
鐘的聯隊飛了，
伴同群雲翩翔。

沒趕上啊！（上）

—鴻元—

是一個天氣晴和新正月的下午，在店中的李忽然接到從鄉下來的一封信信是這樣寫的：

「××賢甥：前接汝之賀年片，余心甚爲欣慰，現在汝外祖父已病矣！最初不過老年人常有喘嗽及些須小病而已，至上星期病勢突重！現時吃喝及大小便等俱須家人服侍，余心甚憂！又老人之夢囈中常呼汝之名字，又親族人等俱在身傍至余執筆書此書時其病狀之程度又不如昨日矣！甥如見信可即起身來余家可也。……」

李看到這裏，突地一驚！手中的信紙幾乎落了下來。

因爲他小時候在私塾內念「上大人……」一直到四書」，都是在他外祖父家中攻讀的。塾內同學的年歲差不多算李最小了，他外祖父那時還是一位強健的老農，臉孔是那麼黝黑麼愛笑，一双慈善的眼睛，總是那只有四五個孫女，那麼他愛女的兒子在他家攻讀，當然是疼愛的無微不至了，又何況當他女兒送她的愛兒時候，又是那麼悲哀的懇求着呢？「爸爸千萬拿這孩子當您的孫兒一樣看待，他父親在××做事，女兒又遇到這麼一個心狠的婆婆，她是不容孫兒讀書的，她說是：『莊稼人念書有什麼用？念了五車書還不是照樣兒做莊稼活！』並且村內又沒有好的學塾……」

於是每當這老農提起來的時候，就與自已的老妻對李說「好好地念書！偏給你爹你媽爭氣！往後進城裏做點什麼事：多擔大洋錢：那時候回家，看你祖母還敢說念書沒用不？」

這些話在李的耳內。尤其是在學塾內被大些的同學欺負哭了，或者同人家打起來的時候，回到他外祖父家內偎在外祖母懷中訴苦的時候，是常常聽到的現在已經是十多年的事了，這時李見到這信怎的不悲痛？他想：外祖父今年已經差不多七十多歲了老年人得了病是很危險的呢！而且鄉下那有什麼高明的大夫，那些大夫只不過是診脈，扎針，吃些不相干的苦水藥而已。而且他知道鄉下人是不相信城市中的大夫的，尤其不懂得所謂『醫院』及『醫生』這樣的名詞吧？母舅是個錢狠子，雖然是自已的親父親，可是你叫他多花些錢找一位手術高明的大夫，他那能幹呢？

這對他又回憶起在外祖父家讀書的情形來：每日放學後，天之驕子似地那麼遊玩着，表姊妹在外祖父的監視下，誰也不敢同自已打架，假如自已沒理的話老人家也給自已爭出一個十足的理由來，舅母是老實人，對自已到沒什麼，可是舅父却不然了，常常因爲自已同表姊玩耍急了吵起來的時候，遇到以上的情形，常常地抽起他的濃烈的旱烟，蹲在一旁生氣。他嘴內不知在都嚷些什麼，他想起雖然以後在學校讀書，比那時所得的知識多，但是普通漢字的基礎，還不是那時候在外祖父的督促下認識的嗎？他對着天花板出了一刻神，便決定明天一早就動身回鄉去探望都病得危險萬分的外祖父。

一個清冷的早晨，街上的燈光已經被東方乍起的太陽光驅逐了，除去清道夫，警察以及爲着生活奔命的洋車夫以外，似乎沒有什麼別的人，一切都是死寂的，因爲人們還都是沈睡在這古老城市中的懷抱中啊！睡眼朦朧的李，似乎剛起來的樣子，挾了一個包袱，他疾走的只奔那跑鄉下的長途汽車站而來。（未完）

滿洲文學史（廿六）

秋螢

美人斜抱當筵輕攏緩素肌瑩玉，近驚翅雲鬟梳蟬，玉筍輕拋，魚文細撥，鳳皇飛上四條絃，牙板傾襟消盡。秋氣滿庭軒，今宵月，依稀向人欲鬪嬋娟。變新聲能翻舊曲，眼前風物凄然，路邊漫漢妃出塞，夜悄悄商婦移船，馬上秋思江邊怨感，分明多向曲中傳。因無力，勸人金盞，須要倒垂蓮，小令如歐晏，慢詞近姜張。」

至於曲一方面，雖之作品並不多見，但其所作，亦頗婉麗可誦，今錄其寄征衣凭欄人云：

「欲寄君衣君不還，不寄君衣君又寒：寄與不寄間，妾身千里難。」

又其双調撥不斷春景亦佳錄之如下：

「草萋萋，日遲遲，王孫士女春遊戲，宮殿鳳微燕雀飛，池塘沙暖鴛鴦睡正値着養花天氣。」

其他曲的作者，有李直夫女眞人，德興府住，即蒲察李五，官至湖南廉使，與元明善交好。正音譜評其詞如梅邊月影，作劇有十二種今僅殘存有虎頭牌一種，玆錄其第四折，第一支（正宮端正好）如下，

「則爲他誤軍期，違殘害依國法斷的明白，尋思來這罪也在宅門外」。

第三節 明代滿洲之文學

明代滿洲文學最傑出之人當首推賀欽，不單於滿洲，更足爲明代之理學大家，欽字克恭，遼西義州人，曾受業於陳白沙，嘗謂爲學不必求之高遠，在主敬以收心，其言行錄則多告人此理，今錄一節如下：

「古之先賢教人爲君子方方出永樂大典性理大全中最爲捷要，讀書者得此捷要眞方，亦可學爲君子無疑也。人患不肯信，而謹守之耳，能篤信而謹守之，其成君子甚易。不然雖博學登科以躋顯榮，止可爲貴人而已，其能君子也？」

欽之詩文多樸素淺明，玆錄其詩三首如下：

「清晨起坐小茅堂，萬事無關一柱香，展卷細觀前聖奧，馳名敢學世人狂。也知老病年光促，爭奈詩書意味長，但願桑榆粗有得，肯隨流俗嘆斜陽」。（讀書）

「壯歲辭青瑣，還山坐白雲，天時看代謝，世事斷知聞。菽水奉慈母，詩書教後昆，未能忘鄙陋，嘗獻野人芹。」（述懷）

「白雲堆里得安身，名利無干遠世塵，靜把簡編窺往哲，每將菽水奉慈親，江山秀麗詩懷壯，窗戶清幽琴調新，幸有此般閒快樂，任他人醉五陵春」。（再和瀋陽守愚先生）

欽在當時，滿洲一般子弟們多願從受業，因居於醫巫閭山，故一般人皆呼之爲醫閭先生，著有醫閭集九卷行世全遼志稱其醫閭文集四卷井稱正德辛巳都御史李承勛題請以欽爲理學名臣，及序刊有醫閭文集四卷。

其他如遼陽張井，亦擅於文，全遼志稱升字允升，定遼中衛人，聰悟博學。先遼東人，未入鄉學，升謁巡撫王翺，試論胡虜撒，升援筆立就，辭氣沛然，翺大驚異學正統丁卯科鄉試，遂之科第自升始，歷官儒學訓導，著有柳庵行世（盛京通志作裔庵稿）。（未完）

日本文藝批評界的特性

批評，這一種藝術表現形式，比別的更需要對象與目標的。沒有實際作品，便不會有批評存在，實在，最近日本文壇的青年作家們的活潑的創作工作，使日本的文藝批評界呈現出了日本文學史中未曾有的文藝批評汎濫時代了無論那一種的新聞或月刊雜誌，都把重要有篇幅專爲文藝批評貢獻，在一個月當中，產生出來有文藝批評或文學評論，我看至少也不下幾十篇的範圍。隨着這種數量方面有豐富性，在文藝批評有實質派的文藝批評中，雖然有幾篇値得我們研究的嚴格的理論或批評，但是也不少一種屬於隨筆或散文式的文字遊戲的文章，這是最近的日本文藝批評界呈示着令人不容易找出牠的中心傾向，這也是我們不能否認的日本文藝批評界的特性。（洲）

水滸拾遺 (115)

張滑山著

第十四回 燕小乙智探三絕計 黑旋風力破八卦奪

燕青忙回道殿大叔槐大叔，車輛還沒到呢，我先回來的，等車輛到時他們就給送來了，書中交代，燕青在尹家坨打聽雷家的事故，極爲詳細，聽說兩管事的一個叫殿道底，一個叫槐德通，所以一見其形狀，料定便是殿槐二人，順口回答遮掩過去，那敢多談恐露破綻，假言說道等我侍候完了開飯，咱們再談，說畢抽身進屋，從人開上飯來，燕青斟酒佈菜，因爲打聽明白了雷都督愛吃的菜蔬，所以給雷都督佈的菜，當然是合老頭子胃口了，雷都督不由的哈哈大笑叫道哥哥你來看，福兒有二三年沒侍候我吃飯啦，他還記得我喜歡吃的東西呢，我家中這麼些人天天在我左右，他們那一個也沒有這種細心，不信你就問一問他們我說的不假呀，福兒實在是太可疼啦，尹老俠笑而不答，心說你也是聰明一世，懵懂一時，把個敵人的魔王，當作了心愛之人，你先不用誇有你瞪眼不答應我的時候，正在思索之間，從人進來掌上燈光，少時有人回話道，現有東京蔡太師府來人下書並言面交，還是三個名片說着放在桌案之上，雷都督拿起觀看，乃是祝彪公孫玉公孫佩三個人，看罷一皺眉，因爲心中不滿祝彪之爲人，雖然與他父親祝朝奉是故舊之交，對於這小子太憎惡啦，所爲他是貪花亂酒淫惡之輩，今奉蔡京之命前來，不得不接待他等，故而皺眉，只得傳話請進來吧，從人退下，不大的工夫，就見由外面進來三個賊人，頭前一個穿白愛素白生生的一張臉面，兩道細眉，一双三角眼，尖鼻子，菱角口，双耳搧風，奸詐兇險之像，後面二人穿藍掛錦，青須須的臉面，粗眉大眼，秤坨鼻子，大嘴岔，連鬢落腮，黃焦焦的短鬚，扎裡扎煞，流露出兇狠的樣子，都是中等身材，見了雷都督呈上書信，然後施個行禮，雷莊主還了個半禮讓讓落座，拆書觀看，看畢就在燈火上把書信焚化了，叫從人在那邊桌上給他們備辦酒菜，三寇吃茶已畢，入座飲酒，雷莊主笑道三位賢侄我給你們引見引見，這位是我拜兄尹老俠客，三寇趕緊的離了坐位，向前行禮，尹老俠欠身抱拳說三位請坐吧，三寇退回原坐，彼此舉杯讓酒，祝彪猛抬頭看見燕青，大爲吃驚，看其打扮，很是納悶開口問道，這個小童兒你今年多大啦，燕青不答理他，祝彪又問道你十幾歲啦，燕青衝他一笑，還是不答言，書中交代，由打從人拿進名片來，燕青就怔啦，准知道活不了，與祝彪交手不是一次啦，豈能瞞得他過，但事已至此，只得鎮定心神，隨機應付，希圖僥倖遮掩過去及至祝彪問他，他佯裝糊塗，表面上毫不露破

新刊介紹

凡有新刊欲假本欄一紹者，希先賜一部，以資參考。（寄書希註明交「新刊介紹欄」）

▽意匠公報（第十八號）五月六日出版，意匠界可用爲參考，二百頁—特許發明局發行。

▽愛路（五月號）有文藝及論著，三十二頁—鐵道總局發行，非賣品。

▽東亞商工經濟（五月號）日文—大連商議所發行，四角。

▽滿蒙（五月號）日文有「中國文化性格與經緯」「錦縣之古蹟」等—大連滿洲文化協會發行，一元。

▽日華大辭典（第三卷，自N至Z）包象寅，宮島吉敏，平岡龍城，張廷彥共著，全三卷—東京赤坂區東洋文化未刊圖書刊行會發行，一卷十二元。

皮膚營養 路玲雪花膏

本廠自製、路玲雪花膏、質良價廉久蒙社會歡迎、際茲寒風漸烈、冷度日增顏面手足多有凍裂之弊、如用本號路玲雪花膏時常搽之、可保無虞、且能增潤顏色男女均可合用、請嘗試之、各洋貨舖均有代售

路玲化粧品製造廠啓

花牌 註冊商標

路玲粉

「皮膚的健康」是選擇化粧品上的第一條件、敷了增美、洗後肌膚滋潤而嫩細這就是路玲粉的特長。

滿洲代理店

最佳最廉 最受歡迎

老刀牌

京滬教育界消息

當局重視教育 設教育局
張水淇任局長

【北京消息】京市公署，爲切實整頓京市教育，並遵照新制組織起見，於原有各局外，增設教育局，以專責成並於市政會議通過教育局組織章程。聞該局組織章程約分二室，秘書室，督學室並酌增聘督學，三科，第一科，第二科，第三科，科下再分小學股，中學股，社教股，義教股等，局長入選，聞將由社會局長張水淇充任至各科股等工作人員，全部由社會局第三科調往服務，俟全部決定後，約於五月中旬即可正式成立云。

新民會召集 中學生談話

【北京訊】新民會爲糾正中學生思想計，曾於日前開始召集各中學生談話，每日爲三校，由每學校分日選高中學生三名到會，由繆，宋二部長接見談話，成績甚好，最近即可全部完竣云。

東方文化協會 將在滬成立支會

【上海消息】東方文化協會會長河瀨龍雄氏，日前由京南下，據聞係方面人談，河瀨氏此行，係極力宣揚東方固有文化，期望東亞永久和平，擬在上海南京等地亦行成立支會，現在正籌備中，不日即可成立，該氏并預備五月中旬來京，陳述此行經過，嗣事畢即行返國報告一切云。

宣撫班設日語校

【北京訊】本市婦女宣撫班班長中島成子氏，爲造就日語人材起見，特於宣撫班內附設傑慈日語學校，現一切組織章程，經費預算，及校址等均已規定，於昨呈報京市社會局備案云。

周作人北高講演

【北京消息】北京高中於日前特請周作人講演，講題爲『中學的國文』，屆時聽講學生二百餘人，周氏講演大意謂『本講題雖爲國文，但非所以獨重國文，中學各科皆有實用，須在社會生活上儘驗而活用之，國文亦然』，中述『中學國文應注重』，一從文字學方面，引起對學習中國文的興趣，二，應注意在社會上之應用，多事閱讀

日派員視察 華中教育

【東京電】文部省，既與華北政權相協，注力於華北方面教育工作，及華中維新政府成立，文部省對於該方面教育，亦擬着手，池崎參與官，已奉命派赴華中，先作教育工作之預備檢視，池崎氏於二十八日偕同出中數學局庶務課長，由東京出發前往華中，停留時間，預定一個月，與該地軍當局及維新政府教育部要人等分別交換意見，並視察華中各地，然後回國，文部省即以兩氏報告作根據，與華北教育相輔而着手於華中教育工作云。

教育

【第73期】

儒學之變遷（二）

劉璠

二、儒學之緣起與形成

中國儒學緣起，至爲古遠，一因立國於舊世界之東方，東方得日早，易哲學所謂帝出乎震者也，二因國居溫帶無寒帶人謀生太易不須學問之弊熱帶人謀生艱苦不暇學問之弊，三因早居黃河流域獨有全球所無之黃壤，以故生物美而人優秀，雖上古史籍傳說，類多近似神話，然有神奇，無邪穢，即或出於兵爭，亦只有義戰，無惡鬥與西土希臘神話大不同，此可見先民思想理性化，彼先民思想物慾狂，亦足徵東方發生精神文明，西方發生物質文明，原因之所在，精神文明發於理性，理性乃人所本有，聖人提倡不難，物質文明，發於物理，物理來自外物，科學家研精不易，且中國自有史以來，已六千餘年，西方最興盛之日耳曼人種，有史迄今，不過千五百有餘歲，研求對象之難易旣殊，年代之短長又異，西方物質文明，能臻今日之發達，東方精神文明，發達之獨早，尚何疑乎，孔子刪書，斷自唐虞，非以唐虞以前，事不足信，特以唐虞進於文明之極軌，用託儒教所由始，若探其原始之迹，則自伏羲迄於唐虞以前之各種制作，固多爲物質文明之創造，又何一非精神文明之先驅，易繫傳曰，古者庖犧氏之王天下也，仰則觀象於天，俯則觀法於地，觀鳥獸之文，與天地之宜，近取諸身，遠取諸物，於是始作八卦，以通神明之德，以類萬物之情，此言我古聖人，能即物質之顯以悟入精神之妙，不惟非祂土上古酋長所及，抑亦非今世文明國君所能，史曰，伏羲教民佃漁畜牧，作書契，以代結繩之政，作甲子以爲各種占驗學之大原，制嫁娶之禮，以止瀆亂，作音樂，豫學懇，以導天和，即此以觀，不且精神物質不偏廢，早具儒學之規模，自伏羲至於黃帝，千六百餘年之間，物質漸進，利用而厚生，黃帝天縱聖德，功化綏然，又三百年以至於堯，正德之學遂有成說，堯謂舜曰，允執厥中，舜謂禹曰，人心惟危道心惟微，惟精惟一，允執厥中，此即存養省察用功於內之說，堯則稽於衆，舜則察邇言，禹聞善言則拜，此即格物致知措徠於外之說湯曰，惟皇上帝，降衷於下民若有恒性，此言於內之所以然，仲虺曰，湯以義制事，以禮制心，此言生知安行之外，不能不假外以制內，文王之不識不知，順帝之則，以明儒學不惟遏絕人欲，抑且不用私智，惟任天理而順動，又曰，維天之命，於穆不已，於乎不顯，文王之德之純，此言儒者之德，必如是然後爲至，又曰，穆穆文王，於緝熙敬止，不聞亦式不諫亦入，此言聖人之德，不假外求，惟有一敬，吾道一以貫之，然非學知利行大賢以下，所可能，武丁祚，有感於丹書，共用功於內，固可知，然孟子惟稱其不泄邇，不忘遠，則又以儒學不惟成己，且貴於成物，周公以生知之資而猶思兼三王，以施四事，蓋以徒善不足以爲政，而仁政之成，必有待於多數人才智，與千百年之閱歷，雖聖人亦不能師心而自用，此所徵引，略可見儒學之大凡，惟雜見無系統，使不整理而組織之，則何以紹先業，教萬世，此孔子之所以爲大也，

教育家 孔子略傳（二）

傅慶隆

孔子一面教，一面學，在教的方面，達到誨人不倦的境地，在學的方面，達到學而不厭的境地，

孔子更本着『已欲立而立人，已欲達而達人』的主張有教無類　於是他的教育乃深入廣大的羣衆。

孔子在三十五歲時，因爲齊，晉，楚的侵迫，及孟孫叔孫，季孫三家的專橫，魯國陷於混亂與無道，孔子本其『亂邦不居』的主張，忍痛的離開祖國，而到齊國。

孔子適齊之後，最大的心得是『聞韶』。『韶』是舜樂論語述而篇載，『子在齊聞韶。三月不知肉味。曰：『不圖爲樂之至於此也。』八佾篇復載：

『子謂韶，盡美矣，又盡善也……』

孔子乃天縱之聖，加之好古敏求，故對於樂的研究，乃達到深妙的境地。此外由子罕篇所載，『吾自衞反魯然後樂正，雅頌各得其所』一語，更可見其集樂之大成

孔子在四十二歲時，又回到魯國。返國之後，仍聚徒講學。未再入仕。

宣公五年夏，季平子卒，但季氏陪臣陽虎又因他的兒子年幼，起而專政，故孔子仍不仕。不過這時孔子確想將自己的才學貢獻於社會以救世救人了。所以論語陽貨篇有『如有用我者，吾其爲東周乎！』的話。

這時孔子學已大成。在學術史上說，實際已繼承了中國古代學術思想的大業。

在他五十多歲的時候，陽貨作亂而敗，乃出仕於魯。是時『定公以孔子爲中都宰，一年，四方皆則之』（世家）。

孔子爲政，主重在上行下法，正已化人，因爲本末分明，政治效力才如此偉大。故爲中都宰不久即昇爲司空爲司空不久即昇爲大司寇。爲司寇時的政績如左：

『魯沈猶氏且飲其羊，飽之以欺市人。公愼氏有妻而淫愼潰氏奢侈踰佚。魯市鬻牛馬者善豫價。孔子爲魯司寇沈猶氏不敢飲其羊，公愼氏出其妻，愼潰氏踰境而走，鬻牛馬者不豫價。』（劉向新序）

『孔子爲魯司寇，道不拾遺，市買不豫價，田漁皆讓長，而斑白不負戴，非法之所能致也。』（淮南子）

『孔子爲魯司寇，聽獄必師斷。敦敦然皆立，然後君子進曰：『某子以爲何若？』某子曰云云。又曰：『某子以爲何若？』某子曰云云。辯矣，然後君子幾當從某子云云乎？以君子之知，豈必待某子之云云　然後知所斷獄哉？君子之敬讓也，文辭有可與人共之者，君子不獨有也。』（劉向說苑）

『孔子爲魯司寇，有父子訟者，孔子拘之，三月不別其父請止，孔子舍之。季孫聞之不悅曰，『是老也，欺予！語予曰：爲國家必以孝今殺一人，以戮不孝，又舍之！』冉子以告。孔子慨然嘆曰：『嗚呼！上失之，下殺之，其可乎？不教民而聽其獄，殺不辜也。三軍大敗不可斬也，獄犴不治，不可刑也，罪不在民故也。嫚令謹誅賊也，今生也有時，斂也無時，暴也，不教而責成功虐也，已此三者，然後刑可即也。』（荀子）

除了以上所說，孔子在政治上還有赫赫的功績，即『夾谷之會』『隳三都』和『誅少正卯』三事。

一，夾谷之會，孔子處處以禮爲本，並勇敢異常，所以始退齊兵，纔索陽虎奔齊的汶上之田，終得圓滿結果關於這點，我們看了左傳的記載就可明白了。

『夏，公會齊侯於祝其，實夾谷。孔丘相。犂彌言於齊侯曰，『孔丘知禮而無勇若使萊人以兵劫魯侯，必得志焉。』齊侯從之。孔丘以公退。曰：『士兵之！兩君合好，而裔夷之俘，以兵亂之，非齊君所以命諸侯也。裔不謀夏，夷不亂華，俘不干盟，兵不偪好。於神爲不祥，於德爲愆義，於人爲失禮，君必不然。』齊侯聞之遽避之。』

『將盟。齊人加於載書曰『齊師出竟，而不以甲車三百乘從我者，有如此盟！』孔丘使茲無還揖對曰：『而不反我汶陽之田，吾以共命者，亦如之！』

『齊人來歸鄆讙龜陰之田』此三地，俱在汶水之陽，故曰汶陽之田。

二，郈，費，成三都是三家的私邑。郈屬於季孫，費屬於叔孫，成屬於孟孫。魯自文公薨後，公子遂殺子赤立宣公遂失其政。歷成襄昭定凡五公，皆爲大夫所專。但大夫自季武子專政後，曆悼平桓凡四世，家臣又奪取他們的政權。所以孔子有『祿之去公室五世矣，政逮於大夫四世矣，故夫三桓之子孫微矣』之嘆。（論語季氏）

□教育格言選

聖賢之學心學也、道德以爲之地忠信以爲之基、仁以爲宅、義以爲路、禮以爲門、廉恥以爲垣墻、六經以爲戶牖、四子以爲階梯、（王文成公）

讀書如服藥、六氣漸復、乃見藥力、氣質漸變、乃見書功、

林德氏人格教育學（續）

海氏之學說，謂陶冶兒童意志教授，即爲陶冶兒童品性之教授，此項教授，稱之曰『教育的教授。』據斯派之說意志，基於悟性，由意識的思想界所發生，是故明瞭之觀念，能產生明瞭之概念，具體的實例，能發生抽象的眞理，此說雖似有理，然抽象的概念與眞理，決無約束意志之力。故意志爲人格之產物，而人格之根抵爲心情心情者，一切意志行爲之源泉，亦最後之基礎也。故陶冶意志，不可不以陶冶心情爲本。夫教授而能以心情之陶冶爲本，始可稱教育的教授矣。

海氏之教育理論中，所謂興味即『心情』之發現是也。原來心情之本質爲『愛』能以反乎自已之物，大度包容，而化爲自身之血肉。此愛之力也。能從客觀事物之中，眞誠感化，而勵其人格與心靈，此亦愛之力也，海氏六種興味之中，可以爲吾人之本質者，厥維同情的興味。而此興味之源，亦出於心情心情藉同情的興味，而放其光輝。其他五項興味，皆沐此光輝而得繁榮，人格陶冶於是收效。若經驗的興味，而無同情爲之伴，特一種好奇心耳。推究的興味，而無同情爲之本，特分析之紀錄耳。美的興味，社會的興味亦莫不然。即宗教的興味，雖以愛爲旨，但缺乏同情則流於宗教之儀式，與偏狹之生活，於人格陶冶，不僅無益而有害焉。

或曰意志之陶冶，雖以性情之陶冶爲本，然意志之自由，不得不以悟性陶冶爲必要。譬如乘馬，悟性騎士也意志馬也，馬必爲騎士所駕馭，始能馳走。猶意志，必爲悟性所支配，始得自由。此言非是。特自由意志之曲解耳。要知意志，決不爲悟性所左右，亦不待悟性始發動，其最大之根源爲衝動。悟性對於衝動，不過以一般的法則，及眞理之標準示之又不過以承認及拒絕之意敎之。故悟性陶冶，僅可爲意志陶冶之助，不可並重，更不可偏重。今世誤解意志，由悟性所駕馭，於是僅着眼於悟性陶冶之一面，以重要之衝動，反等閒視之，此實現代教育之一大通病也。今欲破除此弊，須將意志與衝動之關係，正確明瞭，如藝術家之創作，係由藝術天才及內部衝動所獲之結果，決非由藝術的悟性而爲也。道德亦然，果有道德之士，決非任意選擇善惡而爲之，乃出於中心之行乎其所不得不行，而自趨於善，所謂無爲而爲，非有爲而爲也。故悟性只能對此自然之迫促而承認之同意之，若僅恃悟性明瞭善惡，而施行道德的陶冶，以期養成道德的人格，憂乎其難，當此偏重悟性之秋，吾人欲施行人格陶冶，不得不以性情陶冶，爲教育教授之核心也。

二　直觀價值

人格陶冶，須以心情陶冶爲教授之任務，已如前述，今進而論直觀價值。海爾巴德與席勒(ZILLER)僅以直觀爲達到概念法則之通路，此甚沒却直觀之價値。原來直觀之所以可貴，不在爲達到概念法則之基本，而在能徹底打動兒童內面之性情。若以直觀爲達到概念法之通路，則使兒童僅能分析事物認識外面的表徵，此決非眞之直觀也。眞之直觀，須以一物之全體，顯現於心眼，如作櫻花之直觀，非僅從博物學上，求其表象。須以櫻花之香若色，一如詩文抽寫之美，湧現於心目中。務使櫻花在心情上，發生價值，則眞直觀也所以直觀，有客觀的感覺的直觀，與內面精神的直觀之分。在教授時能利用後者使兒童不僅用感覺察知事物之外部，且用知覺體認內面之精神。此在兒童並不困難，教師苟能用巧妙說法以引導之，兒童自能學全心情以逍遙於超時空之上以此等心情衝動之能力，原爲兒童本性所具也。若直觀而能運用如斯，則影響於人格之發達，決非淺鮮。希爾特來(HILDEBRAND)名此種直觀，曰『心情的直觀。』或易直觀而曰『直感』尤爲切合。此心情之直觀，在教育上發揮而運用之，其價值之大決非一般所謂直觀僅能達到抽象的概念法則，所可及也，

亨得利

專售高等鐘表眼鏡

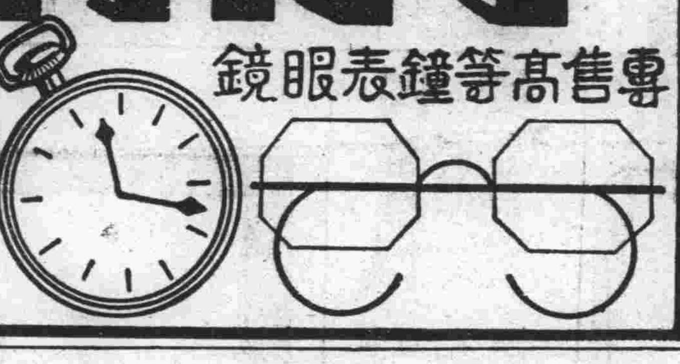

奉天城內大西門裡

電話(四)三九七三

花柳病爲害之可懼、無待贅述、據最近之統計全世界罹病率、占百分之十之多數、於國民健康上、誠不勝憂心之至、如此可畏之花柳病、其排擊方法、無他、惟我哈郎良藥、眞可能達其期望之目的、凡患梅毒、痳毒、楊梅、遺傳梅毒、面皰、浮腫、神經痛、動脈强硬、以及便秘等梅毒而苦腦者、莫若速服哈郎淸血丸、最爲適宜、乃哈郎淸血丸、爲內服而驅梅之妙藥、雖癥而速用之、亦決無副作用、逐日之下、能使血液或淋巴液澄淨、毒質排泄体外、因此則血脈之行動、遂見良好、而頭腦中、亦感覺明朗之效果矣、因淋病放尿時劇痛、或感及排泄血膿、膿尿道口腫脹等苦惱者、則服用特製之哈郎淋濁丸、立減苦痛而尿道之分泌物、逐漸減少、至於不甚痛苦者、或以哈郎淋濁丸（普通藥）內服之、外更以哈郎治淋座藥、塞於尿道之內、使此內外相應而兼治之、則病巢中之淋菌、可能一舉而殲滅之矣、蓋此哈郎淋濁丸、在腸內時則化成消毒殺菌藥、混入尿中、能達到所望之目的、誠爲神藥、若比之其他一般淋藥、決無胃腸障害等之發生、故凡苦於花柳病者、務以哈郎良藥爲專依、速脫痛苦、而早享明朗之人生樂爲至要矣、

藥價
哈郎淸血丸　大瓶二圓　小瓶一圓二角
哈郎淋濁丸　特製　每瓶二圓五角
哈郎淋濁丸　【普通】大瓶二圓中瓶一圓三角小瓶六角
哈郎治淋座藥　每盒五角

哈郎良藥　各處大藥房均有代售

總批發處　順和公司大藥房　大連市山縣通九十八番地

頭痛・感冒

治療藥・具有解熱鎭痛之確實效果・絕無發汗虛脫之不良作用・

頭痛・發熱・感冒之治療藥、種類雖則甚多、然其間之兼有發汗虛脫或阻碍消化減退食慾等不良副作用者、在從前藥化學猶未十分發達之時、固不得不勉强應用、而當今藥化學業已騰躍進步之秋、則此類兼有不良副作用之舊藥、當然已可列於淘汰之伍矣。

舒ソ服ボ靈リン

武田牌頭痛藥舒服靈者、乃根據近代進步之藥化學而製出、其中集合最合理之解熱鎭痛諸藥有效成分主治有熱及疼痛等各種疾患、尤如對於感冒時之頭痛發熱、殆有萬試萬靈之確效、而絕無不良之副作用、誠所謂安全有效之進步新藥云者、其惟本劑之謂乎。

【服法】一次服二片、一日服三次。

各大藥房　均有經售

（詳細仿單　函索即寄）

【價格】
[illegible]片　[illegible]〇錢
八片　[illegible]〇錢
二〇片　一圓
[illegible]〇片　二圓
100片　[illegible]圓五〇錢

武田

株式會社　武田長兵衞商店
總行　日本大阪市東區道修町
支店　奉天市春日町十三番地

回教徒之倒蔣防共運動

（痴）

三、中國西北能成爲防共的地方嗎！

新疆是日英蘇三國角逐的地方，因爲有了回教徒運動，中國也頗對新疆加以注意，南京政府蔣介石的進行軍事統一，其勢力以中國西北爲中心，擴展到四川、雲南、貴州等地方，强化其回教徒密集區域的配力，尤以西北因日華關係的緊迫，該地遂成中國對蘇出路的要點，所以國民政府，對該地的回教徒，行脅迫懷柔兩種方策，努力擴大中央勢力，但是該地的回教徒，雖然不斷加反抗，暗中却運動獨立，並因共產的勢力增大，遂有將共產黨驅逐的必要，去年中國事變勃發以來，國民政府對中國西北無暇顧及，因此共產黨大爲活躍，虐殺回教徒，因此回教徒想脫去國民政府的壓迫，有反共產主義的慾望，加之內蒙古的獨立，東方的北京政府成立，回教徒的帝國建設的慾望，更加熾烈了，回教運動的中心人物，馬仲英、馬鴻賓、馬鴻逵、馬步芳、馬步青等之五馬聯盟，完全是甘肅出身的回教獨立運動的鬪將，馬鴻逵和馬鴻賓是回教徒英雄馬福祥之子，兄馬鴻賓是新編二十二師長、弟馬鴻逵是寧夏省長馬步青，是甘肅陸軍騎兵第五師長，馬步芳是青海第五師長，至於馬仲英是回教徒中的青年英雄，此等五馬的勢力相結合，一定有相當的强力，這是不能不注意的，更在聯盟之外，大回教徒中强有勢力的馬麟，和白崇禧也是回教徒中之一份子，由上面情勢看來，回教獨立運動，若能具體化，必波及甘肅、寧夏、青海、新疆一帶將更波及到全中國的回教徒回教徒運動的目標，是在防共獨立兩點上，所以同運動若是成功，則中國西北無疑的成爲防共的地方了。

四、嚴肅的教義和戒律

回教行君子之道，愼重自已，普濟衆生，這是教義，若不從教義，則用右手的劍斬而棄之，是勇敢高潔的宗教，信仰的中心爲寺院，大概全叫做淸眞寺，這種寺院不只是宗教的道塲，且包含政治，教育，經濟，社交一切機關，教長管理出生，結婚，喪式等事，戒律非常嚴緊，尤共在精神潔齋上，忌肉食，其中因猪最不潔，所以也避免說『猪』這個字，僅僅允許吃羊肉但是屠殺的時候，必定經過教長祈禱，然後一刀斬之教長每殺一頭羊，收一角的祈禱金，作寺院的淨財一部，信徒一天向西祈禱五次，祈禱語『阿拉，法伊，紀巴爾』，就是眞主至大的意思並不崇拜偶像，信徒每週金曜日，齊集至寺院，作禮拜，寺院有沐浴塲入禮拜堂前必須先行齋戒沐浴，禮拜堂裏面，沒有祭壇也沒有祭神，只隨着教長的祈禱，正坐對天禮拜，一個月有一回斷食日，每年的九月是斷食月，現在沒有完全斷食的了，在有太陽的時候斷食，夜間略食稀飯等物，世人多以爲回教是一夫多妻制度，這實在是誤解，柯蘭經上規定的家族規律中，『男子若能平等相愛，最多得娶四人爲妻』，又『妻子死亡，或者有正當理由離婚者，可以選定後繼者四人』，由此見之，一夫一婦主義，是很明瞭的，回教的家族規律，因爲在回教發生的時候，近東的風俗，由猶太教和基督教墮落的結果，就無限制的多妻制，回教這才有了制限的戒律，但是男子並不只限於有扶養能力，在四名妻子的精神上，物質上，若能完全平等，最多允許四人，若與此相反，而無能力供給，則施行間接禁止其多妻了，

因爲回教徒們，有如上的團結力，有如上的大目標，並且還能認淸邪正，所以我想回教徒的建設帝國的願望在不久的將來，一定能實現的，若是他們成立了帝國，東亞上又多了一個獨立國家，那時與友邦日本，新興的中華民國，和我們滿洲國共同去建設，庶幾乎東亞的人民完全能走入光明之路，不再受舊中國軍閥和共匪的擾亂了，（完）

美國男女之離婚理由

普通離婚之理由例如有通姦虐待侮辱，性格之不一致，不負扶養之責等，無論何國大概均如斯，然自由國之美國離婚等事於朝飯前，共理由仍有種種此均歸離婚訴訟專門之裁判所定許利諸市之裁判所最近受理了一份奇妙的離婚之理由的案子

△女方之原因

一、夫之洗濯物無論何時都是很麻煩，
一、不喜歡在夜中一齊外出
一、夫當入浴時每每將浴盆弄髒，
一、夫無論何時總談諍鬪於自已無聊的事情
一、睡時出鼾聲
一、在別地見到一女子後總是稱贊彼女人爲美人，

△男方之原因

一、妻在食堂之中常攏弄頭髮
一、妻理性的冷談較賢明之氣過高
一、妻口好說人家之長短
一、妻在寢時必有小聲的怨語
一、妻之服裝無次序
一、以甚隣近者很親近但想不到不久與人家喧嘩而分離之
一、與妻同散步時妻必先要在鏡前站立長久時間
一、妻在短的夕刻前永着長大衣
一、妻使用男人之剃刀
一、妻在家中到處隨意棄煙草之吹殼並口中常吸着煙草而外出
一、總是慌慌忙忙的做事而無沉着氣

以上乃均細微之事而喧嘩口論至離婚地步如此現象頗常發見云。

MTCY 今日廣播

下午〇、〇一　舊劇、唱片
一、〇五　經濟市況（哈爾濱）
一、一〇　經濟市況（大連）
一、二〇　新聞（新京）
一、三五　淸唱（奉天）
四、四五　經濟市況（哈爾濱）
四、五〇　經濟市況（大連）
氣象通報、經濟市況
五、〇〇　新聞、唱片
五、二〇　英語新聞
五、三〇　兒童時間（奉天）名人軼事鄭前總理之軼事（金銘）
五、五〇　兒童新聞
五、五五　中等日本語講座（岡田信壹）
六、二〇　日本語兒童新聞

（同第一放送）
六、三〇　奉天的時間（奉天）
六、五〇　時局國民歌唱片
六、四五　哈爾濱的時間（哈爾濱）
七、〇〇　政府公報、經濟市況、告知事項
七、二〇　俄國語時間（哈爾濱）
七、三〇　致辭（滿洲電信電話株式會社放送部長前田直造）（滿洲電信電話株式會社第二放送係長滿語翻譯馬象圖）
七、五〇　祝辭（交通部大臣 李紹庚）
八、〇〇　祝辭（滿洲帝國協和會中央本部副本部長孫其昌）
八、一〇　一、話劇、勝利的微笑、編劇、懸賞放送徵文入選者、李上之、出演劇團、大同劇團、第二部、導演、趙剛、二、舊劇（哈爾濱）
九、二九　時報
九、三一　新聞、經濟市況　氣象通報、明日節目預告
一〇、〇〇　梅花調大鼓（大連）
一〇、三〇　祝辭（北京）北京中央廣播電臺長（周大文）
一〇、三五　舊劇（北京）宇宙鋒由北京新新戲院中繼程硯秋劇團

東京無線

北京・天津通信

顧慮失學兒童 呈請增設小學校 特一區輔治會之正學

【天津】市內特別一區輔治分會，以該區區域甚爲寬廣，人烟稠密，即以學校方面而論，共計十一處，省立者除女子中學一處，短期小學三處外，餘均爲私立者，設備亦不完善，所收學費亦特別高昂，以全區之學生計，約在五千三百以上，而中下級之家資，因學費過鉅，均無使子弟入學，故失學之學齡兒童，亦達上計總數之半數爲此於各青年之前途，影響甚鉅，該輔治會爲補救計，特呈請輔治總會，轉請市署作速將特一區地內，設立完全小學若干處，以資救濟云

擴充淸潔隊

【天津】本市衞生處，以本市原有之淸潔隊九大隊，每隊約有百人，均因事變而解散，於維持會時雖予以恢復，亦不過四百餘人，然當此刷新天津市，擧行淸潔大掃除之際，施行淸潔工作，頗感不敷分配之苦，況淸潔夫之選補充，至尙有不足者，則重要，乃衞生行政上之先驅，如徒有計劃而不能實行、則無成效、乃決定將該項淸潔夫名額、再予擴充、爲七百五十人外、並另添二百人、以一百人爲預備隊、從事帮助工作、此項計劃、業經市長照准施行、但淸潔夫之招募辦法、將以市立救濟院收容之貧民、擇其年富力强者編制之、現已由傅處長、與該院院長劉孟揚商洽、決選該院院長劉孟揚商洽、決選補充、至尙有不足者、則另行招募云、

聞人訪日團歸國

【天津】曾由津京兩地、各要人所組之聞人訪日團、一行於上月由津京兩地、分別搭車東渡後、頗受友邦日本各地熱烈之歡迎、該團抵達東京暨各地後、視察日本之政治、建設、商業、工業等一切情況、印象頗爲良好、現該團一行、業已視察完了一匝月之間、已於昨日搭輪歸國、抵塘沽後、即換乘京奉列車歸京、本市各機關團體聞訊後、均前往車站歡迎、至本市之團員、將於日內可由京來津云

護照檢查所 所員多名派定

【天津】本市警察局、爲聯絡各地之交通警戒網、而期宵小無從混雜生事、故並在大連碼頭、及東車站兩處、設立護照檢查所各一處、詳情會誌前報、現悉該兩所自設立以來、積極進行、業已開始辦公、至該兩所所長亦由警察局派定、趙柏岩、范維楨兩氏分任兩所所長、此外並任命洪春林、范雲浦、張國維爾斯達克、林麗洲等數人、爲該兩所之檢查員云

煤價騰漲不已 商會擬加平抑

【北京】京市煤價近日仍在繼續猛漲中、煤末爲五元、元煤五元四角、硬煤則漲至七元餘、除市公署方面、已於日前派定專員、逕赴門頭溝及坨里各產煤區、作切實之調查、以爲謀補救辦法之參考、京市煤行公會、於昨特開會議、協議呈請市公署亟謀補救辦法並派代表赴滿鐵事務局調營業課景門光氏、請求多撥車皮、以便運煤來京景氏已允竭力設法、又函請京市總商會、請求設法抑止、總商會據呈後、即招開會議、討論煤價平抑辦法云、

救濟院習藝部 展覽出品物

【北京】本市救濟院、自惲寶襄氏接任院長以來、對於院務積極整理、第一習藝部出機織品中之毛巾、襪子、床單、褥面、被面、綫織男女衣服、各色花素布疋、手工品及印刷材料、第二習藝部所出刺繡補花、以及家庭應用、各種精美彩繡物品、無不工巧出衆、式樣新美、惲氏爲使社會人士明瞭該院敎養情形起見、訂於五月一日起、在中央公園水榭開展覽會十日、陳列各項出品、及兒童成績、歡迎各界仕女參觀訂購、

使妻充當招待 難免妻交男友 憤起殺機刀傷情敵

【天津】本市日界裕德里品卿班之彩友李德山者、因生活所迫、無業可營、故在該班作事甚久、嗣因生活程度日高、更無法維持、兼之李某素性揮霍、月入不敷月出、遂令髮妻至本市華北電影院充當女侍、更名小老、異常活潑、近來小老竟爲一蘇某者賞識、每日必至該院觀戲必飲茶一壺、因係小老之熟客、則任小老一人獨侍、日久情深、遂發生曖昧情事、不料紙難裹火、竟被乃夫聞知、以髮妻另有情人、不甘頭戴綠巾、酸憤之下、殺心乃起、即持菜刀至蘇某家中將蘇某砍傷甚重、後經該管警士聞知、急將兇手捕獲、並將受傷者送院醫治云、

坤伶花彩霞 棄夫潛逃

【北京】前門外前營十五號住戶王忠、年三十餘歲、大興縣人、妻花彩霞、年十八歲、二人素日均以演唱評戲爲生、夫妻於前日偶因細故爭吵、王某毫未介意、不料花彩霞竟於昨日不辭而別、王某查覺後着急萬分、開具伊妻年貌、已在該管派出所報案、請求查找云、

洋車夫娶美妻 終被工頭拐逃 不期而獲送官究辦

【天津】崔錫賢者、年二十五歲住本市河北五馬路濟仁里十八號、素以拉洋車爲業其收入固屬不豐、然亦堪糊口、娶妻王氏年僅及笄雖鄉間女子、別亦具學姿、過門後、因兩口之家、食指又增、勢必另謀職業、王氏遂煩人介紹、在附近之俊豐織襪廠內、充當女工以後每月收入、餬口度日、亦頗安適不料該王氏在該工廠內作工日久、經該廠之工頭申福泰之引誘、王氏意志不堅、遂與申某發生愛情關係、因恐乃夫發覺、復不願作此露水夫妻、欲謀天長地久計、特於日昨双双偕逃、該王氏之夫、見王氏日久不歸、知有他故、無法尋找、急至該廠打聽、不料竟於工廠之附近所在遇見、當即將申某及王氏、一併抓獲、同歸該管警局、指控申某誘拐髮妻、現已由法院訊辦云、

補血滋養强壯劑

保利他民（ポリタミン）

保利他民的主成分、是曾經過人工消化的動物性蛋白質、即所謂蛋白質的精華阿米諾酸。服用以後、得無勞胃腸消化、而即能構成體內各部組織、以肥體豐肌、製造新鮮血液、以滋養四肢百骸、是以縱如下述病人等之消化不健者、也得安全應用。又本劑因能增進食慾、調節新陳代謝鼓勵全身精力、輔助自然治癒、在常人服之、亦可增進健康、避免疾病尤如應用於肺癆等慢性病人時、堪稱兼有營養與治療作用的合理補劑。

【主治範圍】
病中病後衰弱之人
食慾不振胃弱之人
產前產後病弱女性
虛弱體質的幼小兒

各大藥房 均有經售

醫家之實驗報告集圖索即寄

【包裝】大瓶 五〇〇瓦 中瓶 二五〇瓦 小瓶 一五〇瓦

株式會社 武田長兵衛商店
總行 日本大阪市東區道修町
支店 奉天市春日町十三番地

07—481(C)

代理

商標 發明 意匠 關於會社一切組織程序

事務所 新京東五條通三番地（取引所南對門）
電話 三一 五七七二
前實業部商標局囑託 勳六位 景雲章 辦理士 中根齋
奉天代辦處 商埠地四經路二五・實隆洋行 電話城內三九十九
小西關大十字街北・三益洋行 電話中央三十三八

本報啓事

本報委朱顯章爲白旗屯分社長査純一爲平安站分社長當地如有訂閱本報登載廣告者請就近接洽可也

大同報社

贈 遺精 早洩 白濁 白帶 調經 種子 自療全書

本書共十餘萬言分裝兩厚冊內容有男子遺精早洩自療法有求孕種子的良方秘術有白濁白帶根治及不能斷根的理由理論眞確名貴實驗原方由中央衞生署檢定上海市國醫公會證明倘感身罹疾患者欲索可剪報附滿郵廼五分函上海法租界安納金路榮生里立即奉贈

蔣種玉堂啓

下痢

表飛鳴（ビオフェルミン）

主治 急性・慢性腸加答兒、醱酵性下痢、傷食、消化不良、乳兒綠便、小兒消化不良。

本劑有制止異常醱酵及腐敗之效能、並有輔助消化作用、故對於上述腸疾患之下痢及其他腸障碍等、得使之根本治癒。

各大藥房 均有經售

株式會社 武田長兵衛商店
總行 日本大阪市東區道修町
支店 奉天市春日町十三番地

詳細仿單 函索即寄

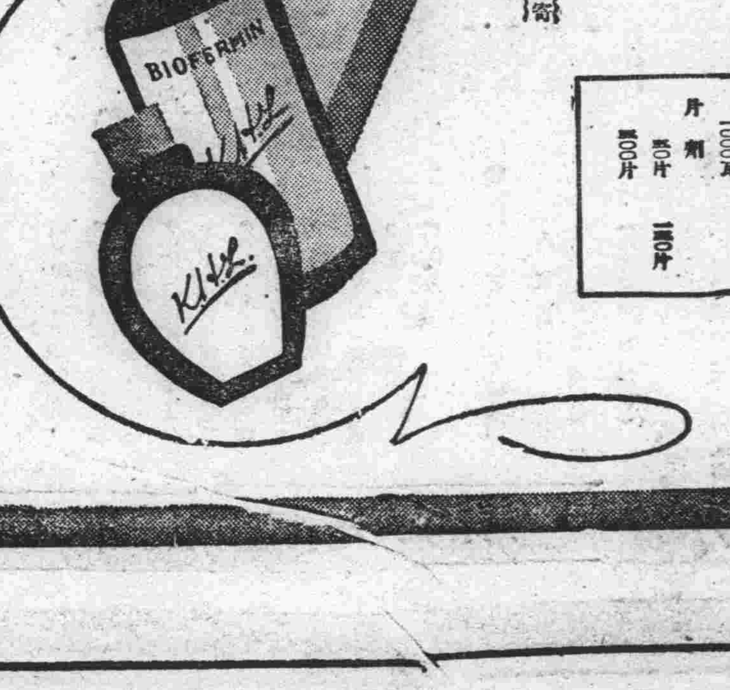

（包裝）散劑 二五瓦 一二五瓦 二〇〇瓦 五〇〇瓦 一〇〇〇瓦 片劑 五〇片 一二五片 三〇〇片

07—1141(V)

吉林專刊

閻傳綏

第三八三號 吉林支社 吉林市北大街一七二號 電話三二一八一番

特命檢閱 已準備就緒

中央爲振刷軍容、並明瞭各軍整軍經武之狀況起見、特命治安部大臣陸軍上將于芷山閣下爲特命檢閱使、定自月之二十三日起、亘約兩週間、率同幕僚隨從等若干名、巡閱第二軍管區隸下駐屯各地之部隊、刻下二軍司令部、已通飭各部隊、以備屆時受閱、今後軍容當愈見整肅云、（圖即將來吉閱檢之于檢閱使）

中等校將基產業計劃 首重農業教育

吉林省公署民生廳高等教育科、以本年爲新學制實施之第一年、爲期達成王道教育、養成第二忠良國民、造就新國實用之人材起見、故由今年起始、首以三個年之教育計劃、對於中等學校施以合理之配合、並充實設備改善經營之方法、又鑒於我國係以農爲主國之大本、伴隨產業開發之五個年大計劃、故於省下普設農業學校、玆將康德五年度以次各年中等學校配合之方針錄

康德五年度 全省拾八個中學校、一律依新教育令改革名稱、實施新教育、同時將長春兩級中學、寬城子兩級中學校移管於新京特別市公署、新設農業學校四、全省佈成二十個中等學校之新陣容、

康德六年度 廢止吉林女子師範學校、於女子國民高等內附設師道科、全省共爲十九個中等學校矣、

康德七年度 廢止舊存之長嶺中學校、懷德女子初級中學校、全省共爲十七校、同時擴充收容量並整備其設施

至康德八年度、三年計劃完成時、吉林省立之中等學校如左、

吉林師道學校、（附設特修科）─吉林第一國民高等學校（農）─吉林第二國民高等學校（工）─吉林第三國民高等學校（商）─吉林第四國民高等學校（商）─樺樹國民高等學校（農）─懷德國民高等學校（農）─農安國民高等學校（農）─德惠國民高等學校（農）─吉林女子高等學校（附設師道科）─磐石農業學校─伊通農業學校─扶餘農業學校─九台農業學校─新站農業學校─郭爾羅斯前旗農業學校─懷德商業學校

全省中等學校共爲十七校、除以上之配合外、而各年中並投以鉅額之建築費、與修各校之校舍、誠爲教育之福音

工電現場物資供給機關 定於二十日舉行成立式

醞釀已久之第二松花江水力發電所工事現場物資調辦機關、前者因種種關係、以致遲延迄今、未克實現、刻吉林商事株式會社、對於諸般手續、咸已辦理完竣、故日前曾定於月之十五日、舉行創立總會式、玆以該會河村委員長、患染病症、爰又延期於二十日矣、今後水電現地物資之供給當克便利云

警廳派員檢查 豆腐及豆油業

吉林警察廳、前者爲注意市民身體之健康、並保公衆之衛生起見、故曾對於豆腐製造業者、施以檢查、俾免有礙清潔、刻該廳唯恐日久生疏、爰近日特派遣人員、赴市內、對於一般豆腐製造業者、及醬油公司等商號、施以清潔檢查、凡發見有不合乎衛生者、均皆澈底予以取締云、

商工公會定期 舉開職員會議

吉林商工公會、自成立以來、對於內部、極力改善、故目下已有日見向上之趨勢、該會玆爲檢討應進之一切會務、俾資圓滑無憾起見、故定於月之九日上午十時、開催第二次職員會議、刻已將協議之事項擬定、玆錄於下

一、諸規則制定之件、
一、參事總會會議事項細則之件、
一、調停仲裁規定之件、
一、職員旅費規定之件、
一、常務理事報酬之件、
一、會長部長並部員選定之件、

第二高等學校 設體育遊藝室

諺云、健全之事業、寓於健全身體中、又曰戶樞不蠹流水不腐者、亦此之謂也、故我國擧建以還、對於體育異常注重、因之年來已有愈趨發展之形勢、吉林省立第二國民高等學校、鑑及當玆國家智德體三育並重之期、除盡力敎誨學生敎品修學外、現更爲提倡運動、以資鍛鍊生徒之體魄、而資養成堅實之第二國民計、於是刻特在校內添設體育遊藝室、內部置有器機操具、及卓球台等、現已修設完善、該校生徒、均皆欣然色喜、稱快不置云

催結義倉積穀欠款

吉林省公署、玆以前者爲使一般貧苦黎庶、得免凍餒起見、故特在各縣設義倉、以資接濟、但所貸出未收回之穀款、按照舊義倉整理之規定、應於本年七月末前、則須整理完竣、現爲期已迫、各縣遵辦情形、尚多有未能具報者、旣屬非是、尤碍考核、於是該署刻特令飭管下各縣、務須積極辦理、以便結束、而符法規云、

吉市五年 施政大計劃（二）

2下水工事─排水路之修繕、除大馬路幹線道路之側溝及糧米行街下水井之修繕外、最應注意者爲幹綫下水道及幹綫水道、前者擬急速進行前年度延長之八經路下水道工事、後者則擬在新設都邑計劃地域及城內下水道之新設、並改善城內下水道下流、自巴虎門至哈達灣之水路

3都邑計劃事業─本年度之都邑計劃、擬繼續前年度巴虎門內外之住宅地域、同時除實施水路橋樑之新設工事外、更擬着手松花江南側地域九五、〇〇〇平方米之建設計劃事業、於該地擬置大賽馬場、寺廟、學校、大運動場等設備、現時正在考慮之中、至市街地之建設、於本年度先着手東半之四九、〇〇〇平方米之工事矣、

4上水道事業─康德二年度投工費約四十萬元、着手第一回擴張工事、去年業已完竣、因此送水量原來一日三千立方米現已增至四千七百立方米、依淨水場設備之改良、擴充送水管之新設等、給水之安全性業已增大、水質亦有顯著之改善、因第一回之擴張、下水消費已次第增加、玆爲達到將來送水之限度、本年更擬定第二回擴張計劃、目下正在調查立案之中、更擬減低給水設備工事費、以策進上水道之設備、

5道路下水整備年次計劃之立案並實施─現在本市之道路最不完備、尤其下水道幾乎完全無有、汚水任意放流、或鑿枯井以維現狀、倘欲使本市道路下水網完備、自須設置全市有系統之下水道、雖爲當前之急務、但因需費過鉅、仰賴市財政之負擔、一時難以完全、故本市對於下水道整備年次計劃、正在立案之中、將來爲求完成、尚希市民之協力、

四、產業之振興、

本市產業之將來、與水電建設上俱有密切之關係與影響、玆擬研究地方經濟之動向、積極喚起多種同業組合之活動、並努力誘致工商業、以期地方產業之振興、

1商工公會之指導─商工公會係合併從來之日本商工會議所、與滿側總商會而設立者、對其機能之發揮、乃爲本市產業行政之重點、故貫注全力、以增進其活動力、

2工業都市建設準備工作 因國內交通機關之發達並物資集散狀況之變遷、本市日就窮迫、已失去商業都市之性能、缺乏發展之要素、商業都市難以完成、維俟松花江上流、小豐滿地方水力發電所建設完竣後、因能供給低廉豐富之電力、對工業都市之發展大可期待、因是本市官民一致協力調查本市並發電所附近工業條件、研究現地適當工業、並擬努力誘導外來資本、誘引設置大規模工廠等方策、以作工業都市建設之準備、（未完）

福昭創業紀【277】

儒丏 著 廖經世 畫

第廿六回 伐朝鮮李王輸欵 頌公德三田立碑

大臣協贊之。遂從數十騎。詣軍前請罪。皇帝乃優之以禮。拊之以息。一見而推心腹。賜賚之恩備及從臣。禮罷。即還我寡君於都城。立招兵之南下者。振旅而西。撫民勸農。遠近之雉鳥散者。咸復厥居。詎非大幸歟。小邦之獲罪上國久矣。己未之役。都元帥姜弘立。助兵明朝。兵敗被擒。太祖武皇帝。止留弘立數人。餘悉放回。恩莫大焉。而小國迷不知悟。丁卯歲。今皇帝命將東征。本國君臣。避入海島。遣使請成。皇帝允之。視爲兄弟國。疆土復完。弘立亦還矣。自玆以往。禮遇不替。冠盖交跡。不幸浮議煽動。構成亂梯。小國申飭邊臣。言涉不遜。而其文爲使臣所得。皇帝猶寬貸之。不即加兵。乃先降明旨。諭以師期。丁寧反復。不翅耳提面命。而終未免焉。則小邦羣臣之罪。益無所逃矣。皇帝旣以大兵圍南漢。而又命偏師陷江都。宮嬪王子。暨卿士眷屬。俱被俘獲。皇帝戒諸將。不得擾害。令從官及內侍看護。旣而大沛恩典。小邦君臣。及被獲眷屬。復歸於舊。霜雪變爲陽春。枯旱轉爲時雨。區宇旣亡而復存。宗祀已絕而還續。環東土數千里。咸囿于生成之澤。此實古書簡策所希覯也。於戲盛哉。漢水上游。三田渡之南。即皇帝駐蹕之所也。壇場在焉。我寡君爰命水部。就壇所增而高大。又石以碑之。垂諸永久。以彰夫皇帝之功之德。直與造化而同流也。豈特我小邦世世永賴。抑亦大朝之仁聲武誼。無遠不服者。未始不基於此也。顧摹天地之大。日月之明。不足以彷彿於萬一。謹載其大略。銘曰。天降霜露。載肅載育。惟帝則之。並布威德。皇帝東征。十萬其師。殷殷轟轟。如虎如貔。西番窮髮。暨夫北落。執殳前驅。厥靈赫濯。皇帝孔仁。誕降恩言。十行昭回。旣嚴且溫。始迷不知。自貽伊戚。帝有明命。如寐覺之。我后祗服。相率而歸。匪惟怛威。惟德之依。皇帝嘉之。澤洽禮優。載色載笑。爰束干矛。何以錫之。駿馬輕裘。都人士女。乃歌乃謳。我后言旋。皇帝之賜。皇帝班師。活我赤子。哀我蕩析。勸我穡事。金甌依舊。翠壇維新。枯骨再肉。寒荄復春。有石巍然。大江之頭。萬載三韓。皇帝之休。這座頌功德碑。自太宗班師後。就發議建設碑文。以及鑿石鐫刻。建造碑亭等事。直費了三年多的工夫。卜吉崇德四年十二月初八日完成。工程之浩大。也可想見。但是世殊時異。人事變遷。除了史籍典冊。尚屬離廬之古蹟實事。其餘金石紀功之物。則多不可問矣。此碑壽止三百年。雖未消亡。猶病者之仆地矣。言之不勝今昔之感。閒話不表。且說朝鮮已降。和平成立。二月壬申。太宗遂自朝鮮班師。李倧率其群臣出王城十里外恭送。太宗下馬入行幄中。李倧及其羣臣進前行禮畢。命坐于御座左側。賜茶。李倧謝。不敢近御座。仍退至遠坐。太宗因謂之曰。爾山城中人民。家口。已盡付還矣。李倧起謝。似欲有言。太宗曰。爾有何言。可即奏。勿有所隱。欲知李倧所言何事。且待下回。

外科、花柳科 內科、婦人科 上山醫院
院長 醫學士 上山源六 電話三─五七九五番
場所 日本橋通 朝日通二十一番地 朝日通向第五門

日用寶鑑 交際必需 上下兩厚册
存書無多終身顧問人人宜備內容豐富詩詞、文藝、尺牘、楹聯、婚喪應用俱有定價一元二角現售特價八角加郵力二角共一元外贈張恨水著美景桃源小說一册特別優待機會難逢幸勿錯過特此廣告
凡外埠寄欵函購者務須用掛號信爲要
▲各埠大書局均有代售▼
奉天市鼓樓南 關東印書館啓

本報啓事

本報天津支局記者神本信男早已辭職與本報完全脫離係後此該人行動與本報無關特此聲明 大同報社啓

本報啓事

本報通河分社經理劉捷臣因有他就現已完全脫離本報玆委王鎮亞爲通河分社經理衆記者當地欲訂閱本報刊登廣告可問該君接洽可也 大同報社啓

發售曾文正公全集特價

全書總目
奏稿 批牘 治兵語錄 文集 詩集 雜著 日記 求闕齋讀書錄 書札 家書 家訓 鳴原堂論文集 孟子要略 經史百家雜鈔 經史百家簡編 十八家詩鈔 大事記 年譜 榮哀錄

全書 平裝二十四册 定價二十四元 特價貳元
精裝四大册 特價三元
（外埠函購寄費各加四角）
購書一部贈送曾文正公親筆對聯一副介紹購滿五部贈送一部
奉天鼓樓北 大東書局

別矣疥瘡！
區區疥瘡兩字實含有巨大之痛楚惟有患之者知其症之如何激癢如何難受如何使人氣沮亦惟有患者知其告別之如何可樂也
君若採用韋廉士家用療膚良藥如意膏亦可與疥瘡告別矣此膏殺菌力強而却清涼舒適奏效迅速許多患疥人士業已躬歷其境君如用之亦猶是焉
不僅疥瘡還有其他皮症如濕疹癬瘡凍腫瘡毒爛瘃凍傷坼拆破裂面疹面疱割破燙灼跌損等等但搽如意膏均自有使君相信之奇效也
各藥房皆有出售或逕向上海江西路四五一號韋廉士醫生藥局
代理處 奉天 和記洋行購買

如意膏之治療功效

松本醫院
內科•痔疾科•性病•小兒科
鴉片嗎啡海洛英專戒療法
日本橋郵便局前 電話(三)三七五六番
詳細診治 誠心療斷
隨意入院 前往隨時診治

新民戲院 四月十日
毓景山 劉瑞軒 蘇少舫 蘇藹舫 周又宸 張春山 孫玉樓 花月樓 李秋波 楊孝崑 蓋世傑 蓋世英 毓景山
諸葛亮招親 驪戰將車
晚 陸英祺 蔣蘭舫 花月樓 劉瑞軒 張春山 蓋玉亭 蘇少芳 俞華庭 周又宸 蓋世傑 翔春魁 孫玉樓 楊孝昆 毓景山 李秋波
演 頭二本三俠劍

有聲大戲院
新京市東五馬路電話(二)一一五四
今天放映
主演 胡蝶 鄭小秋 夏佩貞
第六集
日期 十日 十一日 十二日
最後一集
明星影片公司出品 對白有聲悲哀巨片
啼笑因緣
遊西山軍閥受羈…恩愛盡佳人痴狂
驚異聞賊窟救友…喜相逢共締良緣
落花雖有意 流水總無情
加演 王氏四俠
下期放映
明星出品 翡翠馬 完全新版 偵探片王

新京東三馬路電話(二)三〇〇五番
今日放映 黑俠 友聯影片公司出品
主演 葉娟娟
日期 五月十日 十一日 十二日 演三天
同時加演 圖中秘密 月明影片公司出品
主演 鄔麗珠
票價一角
下期演 桃源春夢 主演 韓蘭根 劉繼群

大安電影院
電話二•二六八四
今日開演
月明公司獨創一格超特巨片
全部對白有聲偉大佳作
兩大巨片合演
昏狂
主演 鄔麗珠 吳玲 何非光
加演 陸克征服王
驚險滑稽•笑話百出
當心仔細•笑破肚皮
票價 樓下1角 樓上5角
下期 兩大巨片 都市春秋 加演 月宮寶盒

光明影戲院
西五馬路永春路電話(二)三四七六番
今日開演
週遊全歐 寰球貫滿 震驚西洋 馬戲班主
馬丁尼大曲藝團
空中飛人…空中飛舞
脫環飛越…驚人武術
全體男女團員二十餘人登台表演
同時加映
（全部對白有聲巨片）
前集化身姑娘

大阪高津表門筋
主治 去頭火上昇通大小便 瀉梅毒癩病各種毒症
藥價 半禮拜服金廿五錢 一禮拜服金五十錢 三禮拜服金一圓卅錢 五禮拜服金二圓
寄費 金四十二錢
註冊商標
神效並暢銷
七ふく ひゑをり
（七福牌 清瀉百毒丸）
冒品繁多切勿受欺
祖傳七福牌正舖 伊藤長兵衛
振替大阪九七三·電南七二九

閣下小兒之情形如何

康樂而發育良佳乎抑羸弱多病遲鈍瘦削乎如屬於後者茲有良好消息足供閣下之參考與指導焉　小兒羸弱多病大都非因缺乏仁慈之看護或欠藥補與食補每因其腸胃失序不靈所致此種小兒由於稍服嬰孩自己藥片因而健康喜樂漸臻發育佳境者所在多有蓋此藥片善能調理小兒腸胃清理內臟調和體氣性平而效大故能使小兒自其食物中攝取充分之滋養增強其體力而助其重上康健發育之途焉　是故君宜試投嬰孩自己藥片與閣下小兒而觀厥效便知比純淨安全可靠之小兒藥治理小兒食積便秘泄瀉傷風痰厥發熱嘔吐腹痛蛔蟲出牙各症使小兒康樂茁壯其迅速與爽適爲何如也　各藥房皆有出售或逕向上海江西路四五一號韋廉士醫生藥局　代理處奉天和記洋行購買

此像真正嬰孩自己藥片之裝潢

君宜注意　勿購影射偽品

咳嗽既止　兩小怡然

子女傷風咳嗽，宜進以「克利西佛」。「克利西佛」，止咳除痰。殺菌定喘。靈驗無比。味甘易服，尤為可貴。

價目已減

克利西佛

五十週紀念

1888 BAYER 1938

拜耳良藥

兜安氏馳名藥膏

靈驗出乎意外

毋使疥癬疹癩臁瘡面疱痔瘡蟲咬及其他皮膚病貽患閣下請即日購買兜安氏馳名藥膏一盒此膏乃最佳之品功效迅速有口皆碑

藥房均售

上海江西路四八九號兜安氏西藥公司啟

森永ミルクキヤラメル

有很久的製造歷史
有極新的良好味覺

碍痾好司　エキホス

消炎退腫止痛巴布劑

詳細仿單　函索即寄

巴布劑之選擇

近來巴布劑簇出、良莠不齊、用者選擇之時、殊有審愼必要、即不可專以外觀及價格爲目標、而應於品質及藥效三致意焉。

查巴布劑之作用、主爲局部血液循環之改良、肌肉及神經系機能之調整、腫脹滲出液之吸收、故用於炎症性及疼痛性疾患、不拘內症外症、俱有消炎退腫止痛之效。

新巴布劑碍痾好司之內容、對於前述諸點、有研究獨到之處、他如原料之特別精選、自亦無待贅說、所以然者、蓋欲奉行良藥濟世之使命也。玆更列舉其特徵如左。

一、吸濕性及竄透性強。
一、採用高貴無水甘油爲主成分、故得盡量發揮巴布劑之優秀效果。
一、使用法簡便、保溫時間久長。
一、封裝嚴密、藥效不變。

【主治範圍】

感冒、肺炎、肋(腹)膜炎、肺尖加答兒、氣管支炎、扁桃腺炎、僂麻窒斯、神經痛、腰痛、跌打損傷、乳房炎、月經痛、齒痛、火傷、百日咳等。

對於結核性肋膜炎・腹膜炎・淋巴腺腫(瘰癧)等症、如能應用撈阿可兒・碍痾好司、其效益佳。

總發售處　株式會社武田長兵衛商店　株式會社塩野義商店

製造處　二巴合名會社　日本大阪市東區道修町

【包裝】

碍痾好司	一〇〇瓦	二五〇瓦	五〇〇瓦	二〇〇〇瓦
撈阿可兒碍痾好司	一〇〇瓦	二五〇瓦	五〇〇瓦	

碍痾好司乃消炎退腫止痛巴布劑中之代表品。

各大藥房　均有經售

AM—1號

大同報

第二版

發行人 衣貴田　編輯人 大影年　印刷人 寶澤民
發行所 印刷所 新京東六馬路 大同報社
電話 編輯局 二一四七二四　營業局 二一二〇九六
振替口座 新京 一七〇
報費 一份 五分　一個月 壹元三角　外埠 壹元五角
廣告價 一行(五號字十二字)一次壹元

社說　傷痍軍警之福音

自來文明國家。對於官公吏員。以及全體國民之中。凡有爲國効忠。輸躬靈瘁。或奮於義氣。以身殉職。或黽勉從公。積勞致疾。以至於痌瘝者。莫不優予恤養。維其生計。以示哀矜。而勸來茲。所以敦舞忠義。昭張國維。意至厚恩至渥也。

我國家恢宏王道之新興大業。雖開創未久。而材情激發。勤於職事。夙夜匪懈。以圖報稱。凡百臣工。皆有公而忘私。國而忘家。甚至殺身成仁。舍生取義。曾無稍反顧之念者。比比然也。而獻身於國防線上。以固嚴疆。及從事於治安工作。以靖閭閻。所有軍警志士之努力奮鬪。致捐共生。或肢體殘廢。雖勛名赫赫。而不克復膺艱鉅之任。及自謀共生活之事業者。蓋尤不可勝數焉。

我政府當局。對此志節之士。深懷矜崇之意。爰有創設傷痍軍警職業補導機構之議。乃於本年一月廿九日經國務會議決定此項事業實施要綱。甚此要綱。復明令頒布設立對此委員會之規定。並以本月五日爲實施之期。玆届其時。果已任命政府高級幹部總務長官以次有力人員爲傷痍軍警職業補導委員會委員。以共謀尅期進行之道。而力圖善處其完整之成果。想此功施當時。名垂久遠之一般傷痍軍警。聞此福音。當如何感激奮發。益思盡其餘年。努力勤勞。從事職業。直接旣得善維其私人之生活。間接亦仍不失爲効於社會國家之蔡務。即其他之現尙活躍於職事者。亦必聞風踴躍。益勵忠貞。頑廉懦立。共赴事功。而不復知有艱難險巇者矣。法良意美。可謂至善。即此堪與當世文明諸國比駕而齊驅者。亦足以覘王道樂土仁風德政之斑矣。以視隣邦中國之黨共軍警。生則拐服從公。死則暴骨原野。廢疾則任爲流乞。或餓殍道路。委身溝瀆。而無稍顧惜。共相去何可以道里計哉。乃無知吏卒。爲彼驅驅。甘作虎倀。猶多抵死而不悟者。良可悲夫。

國聯開理事會　黨國代表大事暗躍

【日內瓦八日電】第一百零一次國聯理事會、定於九日午後五時、在新聯盟會館開會、共會議之中心問題、爲英政府提出之撤回不承意認阿合併案之問題、關此雖有英法兩國從中勸說、然有蘇聯及中國兩國之强硬反對、且有玻利維亞國、以英法兩國爲自顧自己之獨善行爲、故極不滿意、亦將表示反對、是以該問題、必有相當波瀾生出無疑、一方更因黨國代表之大事暗躍、又將討論日華問題、亦爲極値注目之事、又聞該理事會之主要議題如左、

一、避難民之國際的援助
一、聯盟規約原則之適用問題
一、黨國政府之提訴
一、瑞士之復歸中立問題
一、阿比西尼亞之現狀所生出之始末問題

津浦側面要地　蒙城(皖境)陷落

【〇〇九日電】自日軍開始行動以來、僅歷五日、而津浦線側面之要塞蒙城、已歸日軍之手、即九日午前六時半許、添田部隊、及岩仲戰車隊、曾衝入蒙城城內、一掃城內之敵、又爭先而逃去之敵、乃爲待於城外之倉林田代兩部隊所殲滅云、

【〇〇九日電】八日午後三時過右翼山口、後藤、吉田等之三枝隊、自十里舖繞至蒙城背後、猛攻挾渦河支流之敵、左翼添田、田代兩部隊、自蒙城南方一里半之十里井、一氣迫至蒙城城壁、於後方二公里之村莊而開始激戰、逐次擊破、擴大戰局、午後六時、兩翼部隊完全包圍距蒙城一公里之地點、再富田、橫尾等各砲兵部隊、向蒙城內一齊砲擊、又由〇〇基地銀翼飛出之陸荒鷲羣、於蒙城城壁城內俱遭巨彈、目下該城內外砲爆彈炸裂之音尙轟然而響、壯絕已極、如是蒙城內約一萬之敵軍完全陷入日軍重圍中、而待陷落云、

敵重要根據地！

【上海九日電】九日晨歸于日軍手中之蒙城、於渦河流城、爲雜穀類之集散地、人口約一萬、敵集結一萬大軍於該處、設備有近代的設備之飛行場、爲〇〇前進根據地而死守之地云云、

空中之"萬歲"

【〇〇九日電】爆擊蒙城之釘宮、部隊相羽、大久保兩大尉談、九日午前六時許、第一次飛至蒙城、城內寂然、瞬間西北方、砲煙上起、沿城壁而行一周時、見添田部隊展戰火於西城門內、沿西門樹有日本旗、日軍戰車隊堂堂整隊而入城、當占領蒙城時、飛至百米降下、由機上舞手帕並高呼萬歲、城壁上有友軍兵十餘名、在步行可時手舞日章旗云、

敵潰走渦陽　爆擊殲滅之

【〇〇九日電】〇〇陸軍飛行隊九日晨離〇〇基地協力地上戰鬪、大行壯烈爆擊、
一、〇〇部隊一部、向渦陽方面、街道上潰走中之敵軍大部隊、加以極重爆擊、予以殲滅的打擊、
二、其他部隊對於據〇〇附近繼續頑强抵抗之敵軍、投擲巨彈、大部隊粉碎、敵方陣地炸如飛灰云、

—上海軍發表—

【上海九日電】上海軍九日正午發表、
一、越北肥河對共北岸敵附地改擊中之日本軍前日進出於淮河附近、對北岸之敵攻擊中、
二、對渦河北岸之敵陣攻擊中之日本〇〇部隊、於九日早晨將〇〇縣城完全占領云、

空襲歸德飛行場

【北京九日電】坂本、鈴木兩飛行部隊、八日午後四時五十分、空襲歸德飛行場、爆破格納庫等三棟、對敵空軍基地、予以莫大打擊云、

空陸呼應　掃蕩殘敵

【北京九日電】百戰百勝之日軍、於山西、河南兩省挾黃河與敵軍對峙、山東作戰亦逐次進展、在占領地域內各地空陸呼應、對匪賊、殘敵大行掃蕩戰、而漸次肅清之矣、
一、八日、爲討伐定襄(忻州東北方二十六粁)附近之敵而出動之日〇〇部隊、曾與敵軍新編成第二師第三旅、第六團所屬之約一千、於同地附近相遇、激戰約五時間之後、予彼頗大打擊、使共敗退
一、於曲沃之日〇〇部隊、曾與於蒙城鎭蟠居之八十三師所屬之約七十敵軍交戰、經一時間、使向東方敗走、
一、又日〇〇部隊、榮河西南方十六粁附近自五日拂曉至同日夜、將約四百之敵攻擊、又〇〇部隊、於榮河南方十粁附近、將六百敵軍攻擊、使共潰走、然敵軍乃百七十七師軍、共連長以下百四十八日、業已戰死、
一、歸順日軍之金億鐘下之皇協軍約二千、最近將侵入任村(石家莊西南六粁)共產匪六百攻擊、使共退却、日軍依緊密之作戰、各處唱戰勝之凱歌云

連炸隴海、粵漢

【上海九日電】日本艦隊報道部午前十一時發表＝八日我海軍航空隊、對宿縣、鳳陽、阜寧附近、實施極有效之轟炸、於隴海線及粵漢線兩方面、亦施行轟炸左記各處有力之攻擊部隊、轟炸隴海線要衝運河車站共東方要地、使機關車軍用貨車集積軍需品等受極大損害、又對江蘇省東北隅贛榆及共附近陣地並村落之敵兵、勇行極有效的轟炸、予敵以極大之損害、廣東方面在滘江口南方各處轟炸粵漢鐵道、炸斷埋沒線路達十數處、又炸燬軍需品倉庫三處、兩處已起猛烈大火云

梁鴻志氏放送

【上海九日電】維新政府行政院長梁鴻志氏、定自十三日午後六時四十分、代表維新政府由上海放送局、實行最初之放送二十分鐘、梁氏以維新政府成立之際、日本官民曾予以同情之支援、故對此將述感謝之詞、並將述希求東洋永遠和平之維新政府政策、又將附日語翻譯、向日本全國爲轉播放送云、

保護傷兵　日本全國建設療養所十八處

【東京九日電】對於此次事變下之名譽傷痍兵人士等、爲表現日本國民的感謝之誠意、以總額三千五百餘萬圓之預算創設厚生省傷兵保護院、內部人事整備已告一段落、將着手保護施設方面、即決定以每處平均支出費七十五萬圓之經費、於左列之全國十八個府縣建設傷痍軍人療養所、
東京、大阪、京都、愛知、兵庫、北海道、宮城、千葉、靜岡、石川、新潟、長野、岡山、廣島、愛媛、福岡、鹿兒島、
此外、於秋田、岩手、靑森中、並擬選定一處云、

日本皇軍保護下　耕耘如素之華北農民

維護東亞永遠之和平　成立新民佛敎靑年會

【北京九日電】由佛敎徒靑年之手、除去現在之不安、而招來東亞永遠之和平、因之八日午前十一時起、於中央公園新民堂、擧行中國新民佛敎靑年會成立大會、由關枕鐵成立委員、萬新民會指導部長代理及其他靑年佛敎徒約五百名出席之下、首由關成立委員、報告成立之經過、萬指導部長代理ノ致辭、西本願寺光岡師之來賓祝辭等後、該會決定於新民會指導之下、擁護中國新政權、努力中日親善、邁進佛敎救國、於最近發表聲明、喚起日華靑年佛敎徒、行宗敎的握手云

濟南日華佛聯會

【濟南九日電】目下於濟南從軍布敎師加藤、永井、泉諸師爲希藉佛敎達成日華兩國民團結、向山東省佛敎會提倡、業得共鳴、七日午後一時起擧行日華佛敎徒聯盟結成式、決定會則與宣言、將着手對民衆行積極的提倡運動云、

東京無線

王讚緒就任　川省主席代理

【香港九日電】醞釀糾紛之四川省政府主席問題、近日始見任王讚緒爲代理主席之命、但因王以種種事情、遲遲未就職、以致糾紛滋甚、嗣因王受蔣之嚴令、遂決計就職、經於八日拍就職之通電、並發表告民書、以表明爲川軍出動前線、誓盡全力云、

重慶大火

【香港九日電】據電、聲稱八日午前一時半、突由重慶有數之大街發火、彼時適値風巨、以故燒失七千餘戶、同八時、方得熄滅、損害約爲百萬元云、

嘉納翁合同祭　東京盛大擧行

【東京九日電】日本體育界前輩嘉納翁之合同葬式、九日午前九時半於小石川之講道館式場、以神式盛大執行、祭壇正面之遺族席上首由喪主嗣子履正氏、夫人須磨子及其他親族着席、共次財部葬儀委員長、小橋、下村、森岡副委員長、講道館若溪會、體協歐林匹克組織委員會四團體代表參列人員約二百名、入場着席後、由祭主山口大敎正參進靈前、恭讀祭詞後、長崇武德會總裁梨本宮殿下之御使三雲別當之代拜、其次各團體代表者、德川家達公等參列者交交起立朗讀懇切之弔詞時、滿場靜寂、各處皆起涕泣之聲、衷愁庄迫每人胸中、喪主遺族一同、各團體代表者之拜禮終後、葬式遂於正午終了云、午後零時五十分擧行告別式、慕故翁之德而會葬者達數千人、尙外靈柩將葬於翁生前悠遊之千葉縣松戶靈園墓地、於此日本敎育體育界之前輩遂永眠於地下矣、

蘇聯强化遠東軍備　挑釁行爲愈趨頻繁　我方樹立鐵壁之防衛策　沈默中嚴重監視

蘇聯遠東軍領袖布留海爾元帥之下臺或被監禁之說等、刻已傳自華沙方面、極囂塵上、惟觀測此與蘇聯遠東軍之對滿日政策、非無何等之變化歟、查布留海爾元帥、當日前出席莫斯科招開第一次最高會議之時、曾極力主張擴張遠東之軍備、迨其返任伯力之後、刻即巡視遠東各軍管區、努力鼓舞赤軍之士氣、以是布留海爾元帥自返任伯力之後、則其佈置於滿蘇國境之遠東赤軍的挑戰行爲、竟頓形活潑、而頻行發生北鮮國境地帶以及東部滿蘇國境方面之蘇聯國境部隊的不法越境、及對諸滿日國境監視隊之不法射擊等事件、此亦可視爲命共在滿赤色別動隊之嗾使的示威行動、然其主要之目的、乃不外因中國事變、正當日本軍擴大戰線之際、擬自南北兩面以遊擊戰術、牽制滿日兩國而已、即係遠東赤軍在國境方面、返覆施共牽制滿日兩國之挑釁的行爲、一方、最近則向遠東還送戰車、裝甲自動車及新型航空機等極多之軍需品、並於西北部國境河岸、構築極其堅固之碉堡陣地、俾防備滿蘇水路協定廢棄狀態下之國境河川的航行問題、而以之牽制滿日兩方、是以蘇海軍人民委員部乃與遠東赤軍協力、以增强阿穆爾艦隊、同時、並由陸路、向海參崴運送造艦材料、從事建造數十隻之潛水艦以及砲艇與快速艦等、而充實增强海參崴之艦隊、俾急於完成史達林所誇言之各軍獨立作戰計劃、如斯、對於遠東赤軍之不可解、而且老大之軍擴、擔負滿日共同防衛重責之滿日兩當局、已爲深甚之注視、而樹立毫不動搖之防衛對策、以於沈默之中、監視蘇聯遠東軍今後之動向云、

江南遊擊戰亦大敗

【上海九日電】蔣介石企圖以徐州爲中心、於津浦、隴海兩線配備數十萬大軍、挽回頹勢、然由於精銳日軍南下部隊之攻擊、與北上部隊之猛進、已早無濟於事、蔣介石遂極力牽制日軍北上、而對江南方面全線之遊擊隊發出嚴令、於五月一日一齊展行遊擊戰、即蕪湖、無錫、杭州、嘉興等諸方面於當日會行共令、該方敵之遊擊隊襲擊日軍所在警備隊、然均無抗戰的戰意、因命令上不得已乃行此恐慌程度之攻擊、卻遭日軍猛烈攻擊、損害莫大、竟無力支持而潰走云、

戰鬪狀況如左、
一、一日午前四時頃蕪湖西南方三山鎭、約八百之遊擊隊、初次來襲、共次東方石桅鎭約二百、寧國方面約五百、於橋鎭持有迫擊砲者約七百、孫家堡約三百、圖山鎭持有迫擊砲者約九百、高村五百之遊擊隊竟來逆擊、於是各警備部隊猛加反擊、遺棄死體多數而敗退、日方戰死及負傷者各〇名、殆無損害
二、在溧陽附近約八百之敵襲來、於日軍猛擊之前、遺棄死體百五十而敗退、日方出戰死〇名之犧牲、
三、在太湖西北方地區徐舍街、約六百、野山約三百、於堰頭村持有山砲數門者約百五十、於殆臺村約四百之多行攻擊、高橋佐藤部隊等稍加攻擊、受莫大之損害、而敗走、
四、杭州方面楊家村據有迫擊砲及帶有約一千名兵力之敵部隊迫在杭州附近一帶、行攻擊、日方毫無損害、悉數擊退、
五、嘉興方面陶柳指揮之遊擊隊、分爲數縱隊而襲擊、或行鐵道破壞、由鐵柄部隊之追擊、全部敗走云、

蘇聯因"鎖口"　致航空機製作技術低劣

【華沙八日電】蘇聯邦於鎖國主義政策之下、適進再軍備、據莫斯科最近之情報、鎖國主義政策亘企業各分野、惹起獨善主義之弊、共結果精密機械精華之航空機製作技術、已呈破綻、加之優秀機備中型爆擊機、尙堪使用大型爆擊機及偵探機、在西班牙及中國戰線上、完成顯露出爲無用之物、制明此事之蘇聯當局極爲狼狽、最近由美國購買三十八年製之美十一型襲擊機、碼爾欽大型爆擊機及偵察機、戰鬪機各種、並招聘技術員、努力於再建空軍、由於蘇聯之鎖國主義、對日新月異之列强航空機發達狀況、毫不知曉、因之軍事當局之煩惱、更漸次深刻化云

大同報社廣告部
電話二一二〇九六

亨達利鐘表眼鏡行
新京大馬路四馬路口　電話(2)一四二八番
照像是藝術進化之曙光！
照像是鑒昔慰遠之良品！
照像是社會交際之利器！
照像是人人壽世之寶物！
敝行因鑒於斯不惜重資由外洋運到精美儀器聘請經驗豐富技士特備富麗堂皇景室專供社會人士閨閣名媛之晝夜攝影出品高尚毋庸自詡新時代電器放大尤爲獨步還希光顧一試方知不河漢斯言也
國歷五月十四日正式開幕
新張紀念大減價八扣兩星期
二層樓上
新設日夜照像
始業聯歡愛好攝影
冲洗膠捲概不取費

咄咄！被教育假面目
暗行赤化宣傳
證據確鑿、斷予處分
哈蘇僑學校逆行

關於哈埠蘇僑子弟中學校之反滿抗日共產主義教育、曾如既報、對其暴狀以仍有繼續發覺之模樣、即當該校設置之際、當局對其提出之教科書中、曾有令其削除之部分、但該校對此命令置若罔聞、仍舊使用、或有係最近發行者、並採用未經認可、且不徹底滿洲國存在之教師、並擬掩飾其非更將書面所印之、一九三七年發行字樣、改爲一九三二年、希圖當局調查時、以係滿洲國建國前所發行者、出諸不得已等相對、尤其殊該校之宗旨、僅爲教育蘇聯居留民之子弟、而經當局所許可者、據最近之調查、更發覺密使成爲我滿洲國人之白系俄人之子弟入學、並施以共產主義及反滿抗日教育之事實、關於此點、當局頗爲重視云、

駐哈蘇聯領事猶行無理抗議

濱江省民政廳當局、對於哈埠蘇僑子弟中學校之反滿抗日共產主義教育、曾行斷手之查閉、因此駐哈蘇聯總領事顧智諾奧夫氏、於五月一日午前十時半赴外務省北滿特派員公署、訪問下村特派員、以襲擊蘇僑子弟中學校、並因此其勞働節之祝賀會、亦不得不行中止、等爲理由、滿洲國當局之不當壓迫行爲提出抗議、下村特派員於前述事情之調查終了、曾於六日赴蘇聯總領事館、訪問顧總領事、並對該抗議附以如左之一蹴、

如蘇聯方面對於襲擊之抗議、全無事實之根據、僅以監督檢閱之立場、而行查閱、但當查閱之時、發現嚴禁之教材、實屬遺憾之至、其不當之點、當在蘇聯方面云、

但蘇聯方面、不改其非、顧總領事復於九日午後三時再訪下村特派員以口頭提出同前之抗議、該特派員、始終對蘇聯方面之不法加以指摘、斷乎對該抗議、附之一蹴云、

證據物件內容

一、國語教師所作成而未經認可之補助教材、內容讚美馬克思主義、强調革命及階級之爭鬪、

二、第八學年生愛夫羅西斯克、蘇聯邦地理學習帳內容(畧)

三、第六學年生孟特羅斯、唱歌學習帳內容攻擊資本主義社會、提倡共產主義

四、第六學年生西羅比那唱歌學習帳內容(同右)

五、未經認可之地理科補助教、講義『馬克思式地理』內容有强調馬克思主義並攻擊日本之政治、關於日滿提携之不穩論述、

六、未經認可而行使用之補助教材、係一九二五年國立印刷局所發行之、克夫西愛夫著『人形之反逆』之歌詞內容强調勞農獨裁、倡說世界之一切政權、應歸屬於蘇維埃、並努力於中國及其他諸國之革命

七、各學年別指導者計劃書內容(第四頁有學生補充學科成績表、明示於經認可學科課程以外設各種之學課課程、施以共產主義之教育)

八、地理文授計劃書、內容挨該計劃書、對共地理科之教授、有『教師之自由講話』或『關於地方之談話』等之教授時間依此足可推定因教科書及補助教材全部須要認可、爲免受此認可起見、而設如此等之教授時間、而施行共產主義之教育、

九、教師夫埃特羅諾之教授計劃書內容(該教授計劃書會明記使用我國所禁止發賣及頒布之比得尼所著之『土地、自由』等書籍之事實)、

十至十二、女學生尼卡亞利夫、利夏、及雷哇西愛哇諾之地理學習帳、內容(明記曾受共產主義及蘇聯邦行爲之正義、資本主義諸國家之不正等教育、)

十三至十八、學生夫德尼芝奇卡利那、塔拉卡 諸夫譯夫及阿拉得利諾之學習帳內容(充滿爭鬪階級、共產主義革命、國家撲滅等之記述、)

十九、國立印刷局發行、芝波意克夫及斯萬林合編『現代文藝集』之教科書內容(該教科書中八四頁乃至一二五頁、一三八頁乃至一四四頁、一四六頁乃至一五〇頁、一五〇頁乃至一五一頁、一五七頁乃至一五九頁及一六三頁乃至一六四頁該教科書認可之際雖命令削除此數頁、然對此 命令無視 而未削除)

二十、國立印刷局發行、次侯尼叩夫及誰窪尼林共編『現代文學』內容(該書之使用當局雖然禁止然該書一〇〇頁乃至一二五頁及四四〇頁乃至四五〇頁記載阿夫耶跎羅窪著述之部分仍教授之、)

二十一、國立印刷局發行、給伊哇諸夫著『世界地理』內容(地理科教授時、教師以此爲補助教材而使用之共一五八頁(滿洲已被日本人們强奪、日本以自己之軍隊占領全滿洲及中國本土之一部日本帝國主義者等使滿洲與中國分離而組成獨立國、對于滿洲國之組織 有如此 之宣言等等』之記述、更共一四五頁『日本對於太平洋沿岸多數植民地强奪而極度搾取之、此等植民地內最大者乃亞細亞大陸之朝鮮是也、日本資本主義者强奪中國自然富源、開發鐵鑛炭鑛建設自動車道及鐵道等之此等乃全爲將來對中國侵略準備之行爲、日本抱有征服亞細亞大部之野望並有新式戰爭準備云云』等等之記述、)

二十二、圖書貸出票、

二十三、學生閱覽用圖書、司候利亞克及伊彼他給路屋共彼特寄斯發行愛路愛共著『現代文學』內容(充滿共產主義的記述、)

廿四、學生閱覽用圖書 愛奴法人民委員部發行、史尼耶、克宙晋林可著『史達林憲法 及共課題 與解答內容(同右)

廿五、學生閱覽用圖書、一九三七年、國立印刷局發行、治、阿布拉毛依其外二名共著『露亞細文藝集』內容(共產主義的反滿洲國的著述完全假話毀謗之行爲、表紙印刷有發行年『乃一九三二年改竄』)

二十六、學生閱覽用圖書、一九三七年、國立印刷局發行、著者不詳『蘇聯邦之經濟地理』內容(內容至前者同樣且發行年月改竄事情亦同)

二十七、教授用地圖(寫眞)內容(雖然外蒙古與中國然分離然滿洲國之存在全然否認)

二十八號乃至第三十一號、講堂、階段等校內主要個所揭示標語及此等之裝飾(寫眞)內容(共產主義謳歌强調並有革命之謳歌)

本社啓事

近有擾亂各報銷路之分社藉口滿洲國各報劃分區域行銷、閱戶信口鋪張其意不過多銷已報而已實則並無分區之事誠恐傳聞失實特此鄭重聲明

大同報社啓

滿航新機明日飛京
國都決盛大歡迎

翔破歐亞之空、許鵬程一萬五千英里之滿洲航空會社之哈印凱爾一一六型二機、將於十一日午前九時由東京羽田空港出發、僅於五小時中、飛翔東京新京間計二千英里、於同日午後二時、其歷史之英姿、將現於新京之上空、交通部航空科、滿航新京支社、滿洲飛行協會等及新京之各關係機關、對此壯舉之完成、將於哈印凱爾機入都之際、舉行歡迎、至共準備、經討議之結果、已決定如左、

即於該機等抵新京飛行場前一小時、使歡迎之曉諾斯羅布、泰豐、三滿航機出發、至午後二時、哈印凱爾機在前於新 京上空飛行三週 後降下、機長加藤中佐、代表搭乘者一同、向植田軍司令官報告、繼由李交通部大臣令嬡白菊小學校四年生之家琳(十二)向勇士等贈花共後臨格納庫之宴會塲 有張國務總理、大橋滿洲飛行協會長之祝辭、兒玉滿航副社長之答辭等、完畢後祝宴、最終由加藤機長向來會者說明哈印凱爾機之性能云、

皇帝陛下賜宴高橋大將

因皇帝陛下傳旨對於現留京中之軍事參議官高橋三吉大將賜宴、九日午前十一時四十分、高橋大將與陪席之張總理、谷本海軍部司令官、平林治安部最高顧問、先後進宮、當蒙皇帝陛下於正午親御勤民殿賜宴云、

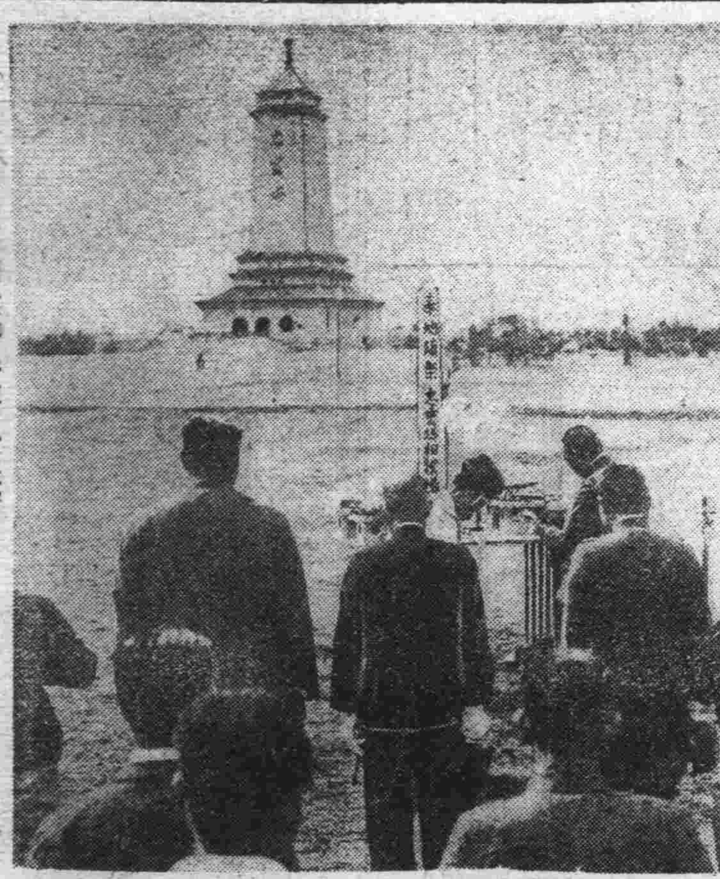
(攝影)高橋大將參拜忠靈塔

司法官人事異動

吉林高等檢察廳次長 久保田文一
補最高檢察廳檢察官
延吉地方檢察廳次長兼延吉區檢察廳監督檢察官 中村尙久
補吉林地方檢察廳次長

文官令並附屬諸官制全文【三】

或委任文官考試委員會認爲適當者、得各視爲及格於甲種或乙種委任官採用考試者、

第四十八條 各科甲種、乙種或丙種委任官適格考試凡各及格於甲種、乙種或丙種委任官採用考試之委任官試補、在職一年以上三年六月以內者、得應試之、但雖超過應試期間、委任文官考試委員會認爲有特別事由時、亦得應試之、

第四十九條 及格於高等官採用考試之高等官試補、雖未及格、於各科高等官適格考試、而及格於共語學考查、且在職超三年六月者、得各視爲及格於該科甲種委任官適格考試者

第五十條 及格於甲種或乙種委任官採用考試之委任官試補、雖未及格於各科甲種或乙種委任官適格考試、而及格於共語學考查且在職超過三年六月者、得各視爲及格於該科乙種或丙種委任官適格考試者之、

第五十一條 各科甲種委任官登格考試、凡及格於該科乙種委任官適任考試或登格考試之委任官、於考試及格後、在職三年以上且未滿滿三十五歲者、得應試之、

各科乙種委任官登格考試凡及格於該科丙種委任官適格考試之委任官、於考試及格後、在職三年以上且未滿滿三十歲者得應試之、

前二項登格考試之應試、各不得超過三次、

第五十二條 司法科委任官適格考試、及登格考試有必要時、得分別執行官、書記官、登錄官或刑務官而施行之、

第二章 任用

第五十三條 有左列各欵情形之一者、不任用爲文官

一、被處禁錮以上刑者、

二、禁治產人、

三、準禁治產人、

於外國受有前項各欵情形之一之處分或宣告者、亦準於前項、

第五十四條 特任官、祕書官及另定之文官、得不限制任用資格、自由任用之

第五十五條 簡任行政官、就有左列資格之一者、經簡任文官銓衡委員會之銓衡任用之、

一 有第五十六條之資格而以薦任官一等在職三年以上者、

二 無第五十六條之資格而在簡任司法官、簡任軍法官、簡任技術官或簡任教官之職二年以上者、

三 無第五六十條之資格而以薦任官一等、在職四年以上者、

依第五十七條或第五十八條之規定、被任用爲薦任行政官者、雖未滿前項第三欵之在職年數、亦得任用爲簡任行政官、

國務會議決定案

五月九日之國務院會議第二十一次常會、自下午二時舉行、當時決定議案如左、

一、滿洲石油株式會社法中修正之件、理由書、茲因煤油產量日增、自應增加滿洲石油株式會社之資本、且爲應適新會社法、自有修正本法之必要、

二、水力電氣建設局官制中修正之件、理由書、對於水力電氣建設局亦與產業部內其他外局相同關於人事、均使是請產業部大臣以謀人事之統轄、

議定人事異動

本月九日第二十一次國務院會議決定人事如左、

哈爾濱高等檢察廳檢察官 丸才司
陞叙簡任一等 同 丸才司
辭官照准(依願免官)
最高法院審判官 萬歲規矩樓
陞叙簡任二等
吉林高等檢察廳檢察官兼司法部參事官 北村久直
任檢察官 敘簡任二等
補齊齊哈爾高等檢察廳次長兼齊齊哈爾地方檢察廳次長
錦州高等檢察廳次長 中野俊助
補吉林高等檢察廳次長
最高檢察廳檢察官 國分友治
補哈爾濱高等檢察廳次長
齊齊哈爾高等檢察廳次長兼齊齊哈爾地方檢察廳次長 村上則忠
補錦州高等檢察廳次長
錦州地方法院次長兼錦州高等法院審判官兼錦州區法院監督審判官兼黑山地方法院次長兼赤峰地方法院次長 中井久二
補延吉地方法院長
延吉地方法院次長兼延吉區法院監督審判官兼琿春區法院監督審判官 澤木國衛
任檢察官 敘薦任一等
補延吉地方檢察廳次長

經濟部招 海關稅務科長
集京舉開會議
（期更加進展）

經濟部稅務司、以關稅法自本年一月一日實施以來、業已四月有餘、因以我國之關稅法、尙係初次創立、關於條文規定與實際行事、是否適宜、以及各稅關辦事人員對條文有無疑點、實有加以綜合討論之必要乃於昨日(九日)午前九時起、在本部會議室召開全國海關稅務科長會議、會議日期預定共計三日、人員計有大連、營口、安東、奉天、新京、哈爾濱、圖們、山海關等八關稅務科長以下事務官等三十六人、

討論關稅法實施後有無疑點

本部自西村次長以下關係人員十餘名、本日開會時首由西村次長致開會詞、其大意以關稅法實施以來、經各關辦事人員之努力、已收相當效果、對於國家稅務上之貢獻、實不勝感謝、茲以中央方面爲欲明瞭實施以來四月餘之實地經驗者 對條文規定有無疑點發生、故特召開會議、俾互相討論質疑、期稅務前途之更加進展云云、嗣即開始討論議案云、

怪盜犯在大連被捕獲

上月十三日、在新發路前治安部警務司特務科長青木重臣宅由破毀窗戶玻璃而侵入、竊取現欵七百圓及貴金屬等約二千圓許之事、已誌本報、不料於九日下午經大連警察署電知於八日經業在大連拿獲該犯、而該犯人係滋賀縣產前科七次犯、西堀左衛門(四十一歲)、似餘罪尙有多數、首警接電會以爲從前屢次之破毀窗戶竊取犯均係伊一人所爲、而樹立搜查方針、然該犯於八日在錦町四丁目、陸軍官舍竊取後即刻逃亡於大連而被捕、誠不可意料之事、事後查明犯人除西堀外尙有一人、故搜索部署、乃感困難不尠云、

二道河道德會 積極宣講道德

新京市二道河子東盛路長春縣道德分會、自經陶景新施助房產一處、該會即利用是項房屋興設女學校、傳習班、講演、從事道德事業之宣傳工作、及今二載、頗獲優良成績、現該會爲積極宣道之進行、實行較有系統之組織、計理事長朱常新民、講演主任時景仁、沈李素蘭副之、講病主任孫淑芳、會計長景習班主任孫文儒、講…登龍、諸人皆爲熱心道德者云、

『美展』入場參觀人數踴躍
反映王道國民美術化
兩會塲共達二萬七千餘人

民生部主辦之第一次滿洲國美術展覽會、自五月二日開始以來、每日於兩會塲入場參觀者、異常踴躍、截至本日正午止入場人數、兩處合計已達二萬七千餘人之多而賣出之東洋畫爲十九點、法書五點、洋畫亦賣出相當數目、即此亦可見我滿洲國非僅美術作家、對於美術發生興趣已也、共國民一般之美術化、更可明徵之矣

戰傷勇士凱旋故國

因北滿討匪、及華北之聖戰、不幸負名譽之戰傷、佐藤大尉以下〇〇〇名、在輸送指揮官澁江軍醫大尉及其他之護送下、于八日午後四時乘大連出帆輪船歸國云、

冠蓋往來

△吳元敏(吉林地區司令官)於八日午後三時抵京
△李勒一(第二軍區司令部主計科長)八日午後十時抵京以上下榻越香春
△林瑞軒(何城縣商工公會長)八日午後六時半抵京下榻亞洲旅社
△蕭露華(吉林高等法院長)八日午後六時離京
△王經九(吉林二軍區獸醫處長)同日午後九時離京
△楊文華(吉林二軍區上尉副官)同時離京
△奈良女子師範生徒三十七名九日午前七時十五分發赴哈爾濱
△光州驛主催觀光團十三名同上
△高松商業生徒八十名九日午後二時三十分發赴奉天
△綏化國民高等學校生七十名九日午後三時由公主嶺來京
△砂川拾丸一行三十名九日午後三時由吉林來京

天象

五月九日天氣預報 西風晴驟雨模樣
五月十日氣溫 最高 十七度〇 最低 二度二

滿洲新文學叢書第一編出版了!!!

田敏彥著 **紅色的惡夢** 定價壹角 郵費貳分

我滿洲國之讀書階級對於具有興趣書籍之缺乏實感爲憂寂之事因之此問題從來爲多數人所考慮今次幸由東光書苑刊行新文學叢書足爲讀書界之福音而其第一編『紅色的惡夢』已行出版發賣以來購者欣呈踴躍諸君既爲讀書人尤不宜遲於時代而應人手一編誠爲不勝期望者也

出版發賣元 新京豐樂路二一一 株式會社 東光書苑 電話(二)五〇四四番 振替 新京 二八一一番

各地代賣店發賣

一服利導 百害消散 功出藥鹽 價宜大衆
參天堂 紅色健通丸
各埠藥房均有代售

功成銀行業務廣告

啓者樂然今日之我國產業開發工商振興民生向上都市繁榮處處表現新興國家之氣象敝行適應時代之需要極力擴充業務發揮機能尤希各界甚互惠精神取緊密連絡必期實業發展金融圓活是以設置種種資源方法建築寬大倉庫收受存欵辦理滙兌無不力求顧客安全便利謹錄業務要項如左敬望採用賜顧是幸

存欵：定期存欵 活期存欵 零星存欵 通知存欵 存欵票據
放欵：定期放欵 活期放欵 倉庫押欵 貨價押滙 票據貼現
兌滙：山東山西 河北上海 以及國內 各大都市 均可通滙

總行—吉林 財神廟胡同 電話 二一八九
分行—新京 南大街 電話 二一二六八三
分行—哈爾濱 道外 電話 二五一三

劇除遺精病魔 恢復腎臟健康 遺精聖藥

夫遺精之病 人人皆有 不過分輕重之別 輕者尙能勉强辦公求學 重則頭暈目眩 項强背痛 週身無力 飲食減少 記憶力薄弱 精神恍惚 夫婦反目 缺乏子嗣 以及夭亡 查得病之原因 非腎虧而遺精 因遺精而腎虧 遺精之病 不外以下數種 凡男子 至十六歲成丁之時 性慾發動 或慨犯手淫 或看淫情小說或早婚 或戀愛 房事過度 或服春藥 以致攝護腺 失却攝護能力 所以夢遺滑精 見色流精 滿精 陽痿不舉 舉而不堅 房事早洩 病者只知服補腎濇精之品 焉知愈補愈遺 本醫士 破除數千年之腎虧遺精之謬談 今將家傳之遺精聖藥秘方 按法精製成片 服法簡單 服下立竿見影 此藥非補腎濇精之品 其中藥品 尙能分泌腎中水分 使走尿道 補助攝護腺之力 使精不遺 患者購服 方知此藥之特效 今爲普及患者起見 特別減價每料服一月量六十次 國幣八圓 輕者半料 重者一料 完全去根永不再犯 每日早晚服二次 每次服九片 淡鹽水送下

外埠函購郵費自理郵票十足通用 但以四分爲限獨家出售並無代理 以防假冒攝護腺及說明函索即寄

漢醫士 范天民監製 新京四道街 天民藥房

耳鼻咽喉科專門診療 自午前七時至午後七時
三井耳鼻科
院長醫學博士 三井忠
院址新京興安胡同一〇一號(新發屯放送局拐角)
電話 2一一四八五番(醫院用) 2一一四七五番(醫室用) 2一一三八三二番(院長用)
(入院隨便應召往診)
通曉日語而願爲看護婦者來院接洽

經濟

以木材需量激增 市價益趨昂騰
木商組合請願增伐

【牡丹江九日電】牡丹江木材商工組合、鑑於近時滿日華一帶木材需要之激增、伐採量雖年年增加、然猶不足需要、需給遂欠圓滑、當地消費者亦痛感於此、爲木材市價最近在益趨昂騰之現狀、該組合方面本日向當地營林署長提出請願書、大致略述當時屯材五十萬石之必要理由、申請牡丹江地方增伐許可、同時對協和會牡丹江省本部長亦提出同樣趣旨之請願書、請求東部滿洲地方木材增伐之斡旋云、

切望鋼鐵統制 滿工開緊急會

關於實行一月已行公布之滿洲鋼鐵統制法、滿洲工業會社、切望政府、關於滿洲鋼鐵生產消費及統制需要、加以正確適當之措置方策、藉期毫無遺憾、於九日、假同會事務所、召開鋼鐵統制緊急委員會、出席者有滿洲工業會理事長外、爲日滿鋼材、中山工業所、滿洲機器本溪湖煤鐵、鞍山鋼材、井口洋行、滿洲鑄鋼、國產電機、大金工業所、河村工務所、滿洲工作所等十一社代名者云、

上海租界內工場 漸歸復興之途！

【上海五日電】上海共同租界內之各工場、於事變災禍之後、漸次歸於復興之途、據最近工部局所發表之工場統計、五月一日現在之共同租界及越界道路地域內、開始操業之工場數爲一、八六一、從業員數爲一三〇、七九六名、較之事變前操業工場三、八〇一之記錄、約已回復其半數、又以地域方面觀之、由於地價廉否等關係、西部越界道路地域中、工場之增加甚夥、一方因事變後狀況之變化、新設工場亦占有相當數、其中大部分雖爲小規模、自本年一月一日以降至五月一日間、於中部、北部、西部三地域所設立之新工場有三三九、其中最多者爲機械及金屬生產工場數達一一二、再自昨年八月戰亂發生以來、至五月一日間、共同租界內之新設工場數總計達於七六一處云、

滿洲鑛山會社派員 調查南滿各地資源

滿洲鑛山會社、三月下旬派遣岡本奉天出張所長以下十名第一班赴奉天省青城子開始着手調査銅、鉛、亞鉛資源、正式的調査南滿全體鑛物資源、但此次又派遣第二班山口通化出張所長以下十五名、赴東邊道、大栗子溝、及七道溝、業已抵現地開始工作迄本年秋、鑿成爲採鑛用之寬二米、長五百米採鑛坑道一條、及長一百米乃至二百米之坑道兩條、一方以熱河出張長爲中心之第三班、將於一兩日內出發、開始大舉調査承德西北一帶之金銀、開向安東省寬甸桓仁方面派遣調査銅、鉛、亞鉛、金之第四班、刻下在準備中、將於本月內前往現地云、

農事合作社綜合經營場 當局協議擬於鐵嶺建設

【奉天九日電】於奉天省鐵嶺縣建設全滿最初之農事合作社綜合經營場之計畫、現省當局正與關係方面進行種種之交涉、據該計畫鐵嶺縣當局、擬以經費十二萬五千圓、於市外人里莊附近、占地約十五萬平方米、設置包含農產物交易所、倉庫、棧房、購買事務所、及其他農事合作社附屬機關並滿鐵混保事務所、交易交貨所等之一大綜合經營場、更於鐵嶺驛至該處間、敷設一專用支線、計長十五公里、以爲模範之經營場、至關其新設之種種、刻正於省公署、鐵道總局、特產中央會等關係機關、積極進行共研究中云

錦州合成燃料工場 七日舉行起工式

【錦州九日電】合成燃料錦州工場之起工式、七日盛大舉行、工場建設第一期工程總工費二千萬圓、計畫迄明後年春於二十餘萬之廣大地域、完成近代的大工場、該工場因採用費夏法之關係、故工場建築須高大、即如液化第一工程所使用之石炭乾溜用瓦斯發生爐、最大者高達三十五米、故工場完成之曉、以古塔著名之古都錦州當更出現較現在之古塔約高三倍之高建築、又添一番景緻、

此外尙有高建數丈之烟突聳起林立、是無比之近代的壯觀、

次爲液化使用之阜新煤、於液化有最良之煤質、完全氣化達百分之九十四、五、對此氣體加一次凝縮作用、最後液化時、由其餘剩之殘滓、尙可採出極優秀巴拉芬機械油、在降冬點零下四十度、完酷寒地之航空杆用機械油、尤極貴重最後關於液化汽油之銷路、會社將大宗供給滿洲國其他之大部分、由壺蘆島向日本輸出云、

東滿產業會社 在中央通設支店

東滿產林株式會社、此次於中央通之御屋建築物內、設置支店、該社自九日午後七時、於大和旅館、招待朝野名士、舉行披露宴云、

上海滙兌市況

【上海九日電】滙兌因法幣不安、買者繼續、對英買至一先令辦士十六分之十三及收場時、恢復穩靜、賣至先令一辦士十六分之十五、對美廿五弗十六分之十三、對日賣八十七圓呈沉滯之氣象云

【又訊】由於假日已過之關係、滙兌市場接續先週末急速軟化之跡、稍見穩定叫賣行市廹近對英一先令零辦士八分之一、對美二十弗八分之一、對日九十八圓正、然行精依然不安、趨向軟化金華位二二五四、

滿洲實業人物誌

劉作亭

現年五十八歲、原籍山東省黃縣人、生性聰穎、天資敏慧、幼年入鄉私塾求學、頗知用心攻讀、不數年學業猛進光緒三十年輟學、入營口源成東習綢緞商、堅忍耐勞、精明幹練、應對交易、謙恭和藹、辦理業務、勵精圖治、在柜十餘年、矢勤矢慎、任勞任怨、因是獲利甚厚、生涯大振、嗣於民國五年秋赴哈、親自組織源成東哈爾濱支店、開辦以後、努力經營、四年之間、營業大見起色、一面振刷精神、廣爲交遊、凡哈埠之名流及各商界有力權威者、悉與其取緊密之聯繫、十年後譽馳遐邇、名聲大噪、乃於民國十六年被選爲哈爾濱市商會會董、經營業業、辦事認眞、對於會務及公益事項、異常熱心、並致力於芟除商人之積弊陋習兼極積謀商業之發展躍進、民國十八年、被選爲商會副會長職、適材適任、大展身手、宏圖之振、與日俱增、同時被聘充滿日實業協會評議員、前途遠大、聲望日隆、名利兼程並進、希望愈益無窮、實商業界之翹楚、經濟隊之冠軍也、

蓄音器販賣會社 於大連市內設立

【大連九日電】日本帝國蓄音器株式會社、今次以資本金三十五萬圓(四分一拂込)於大連設立帝國蓄音器販賣株式會社、五日設立登記終了、在市內榮町開始臨時營業所、該社之社長佐藤留藏、同理事川西保次郎、同監查樫尾長右衛門氏、爲討論會社設立後之諸手續及今後之事務起見、乘九日入港熱河丸來連云、

奬勵包米增產 開包米講習會 指導栽培方法

【奉天九日電】順應日本之食料國策、而努力行包米、高粱等之增產之產業部當局爲奬勵全滿的包米之增產、於十日午前九時、在省公署舉行包米講習會、招集奉天、安東、錦州各省農林科長以下各縣技術員及其他關係者產業部方面有紺野農林科長伊藤技師等出席、對栽培方法加以講習指導云、

視察華北煤資源 內地各煤業社代表 擬赴現地調查

【東京九日電】以開發華北資源爲目的、關於將在華北開發會社之統制下而設立之一大煤礦公司之設立案、及資本的參加、於本見地下、民間關係業者間對此正進行愼重之協議研究中、日本內地有力煤礦會社中之自主的統制會社昭和石炭、當此華北煤礦公司設立之際、當然主張須以內地煤業者之資本技術爲中心而參加之、而此外更廣爲要求一般投資界之資本的參加、於本見地下、認爲在昭和石炭加盟各社之意見決定以前有行一度現地調査之必要、昭和石炭吉田社長、從日前上京之蒙疆聯合會自治政府之金井章次氏方面、對於其最近之現地狀況得以詳細詢知、其結果知大同方面以及井陘方面之治安已均有顯著之回復、且言如欲由日本內地派遣調査團、今正爲特別適宜之時期、因此、在得當局及商工省諒解之下、由各社中選出一至三名之專門家、組織一卄名以上之大調査團、本月中自東京出發、約有四週間內、行華北煤礦資源之視察、調査團長、已經內定爲昭和石炭社長古田慶三氏云、

三菱鑛增資一倍

【東京九日電】三菱鑛業、於九日開要職會議、將資本金一億圓倍額增資二億元之件附議決定、擬於廿六日之定時股東總會中提出要求承認、增資資金之用途、首以充當樺太塔路煤礦及朝鮮茂山鑛山及其他金屬煤礦等之增產擴張云、

青島各紡績工場 復興狀況

【青島電】青島之各紡績、工場而努力從事於破壞諸處之整理、現在其復興工事大要有如左之狀況、工場希望在可能範圍內及早開始操業、不但可達成青島之經濟復興、同時更可得到工人十萬家族之生活安定、在此種希望下、開始部署復歸之退職工人、

日清紡績整理完了建築工事	百分之一〇
大日本紡績整理	同 五〇
內外綿整理完了建築工事	同 二〇
豐田紡整理	同 四〇
同建築	同 四〇
上海紡整理	同 五〇
同建築	同 三〇
國光紡(長崎紡)整理	同 三〇
公大紗廠整理	同 二〇
同建築	同 二〇
富士紡整理	同 三〇
同興紡整理	同 七〇
同建築	同 二〇

各地商況 五月九日

匯兌

滿洲中央銀行總行行市

滙上海	(每百元)	100弗〇〇〇
滙天津	同	一〇〇弗〇〇〇
滙紐約	同	二八弗八分五
滙倫敦	國幣每一圓	一志二片
大連滙上海		：
大連滙烟臺		：

特產

▲新京▼

	上午收盤	下午收盤
●大豆 現貨(定期混合品)		
四月卯	五、七七	五、八五
五月卯	五、八三	五、九二
六月卯		車
●高粱(同上)		
現行	安	
三月卯		三六〇
四月卯		：
●特產現貨		
大豆	：	
高粱	：	
包米	：	

▲大連▼

	上午收盤	下午收盤
●大豆(百斤價)		
帶皮	六、五七	六、六三
五月卯	六、五五	六、六二
六月卯	六、六一	六、六九
七月卯	六、六八	六、七六
八月卯	六、七五	六、八三
九月卯	六、七八	六、八六
●豆餅(一塊價)		
現行	三、一九五	三、一九〇
五月卯	三、一八〇	三、一九五
六月卯	三、二〇〇	三、一九〇
七月卯	三、二四〇	三、二四〇
八月卯		
九月卯		
●豆油(一箱價)		
現行	一四、九〇	一四、一五
五月卯	一五、〇五	一四、四〇
六月卯	一四、三〇	一五、六〇
七月卯	一五、五〇	一五、七五
八月卯	一六、八〇	一六、〇〇
九月卯	：	：
●高粱(百斤價)		
現貨	五、二五	五、二五
五月卯	五、二三	五、三四
六月卯	五、三〇	五、三九
七月卯	五、三六	五、四五
八月卯	五、三九	五、四六
九月卯		

▲哈爾濱▼

	上午收盤	下午收盤
●大豆		
五月卯	五、一三	五、一九
六月卯	五、二一	五、二八
七月卯	五、二九	五、二六
●小麥		
五月卯		
六月卯		
七月卯		
●麵粉		
三鷄	五、五五	
天官	五、〇五	
三星	五、一五	

日用品零賣物價

豆油	一角八	羊肉	四角
麵粉	五元二	大米	四元八円
香油	四角八	白菜	四分
橘子	一角六分	白梨	一角六分
鰱魚	九分	花生	一角六
猪肉	四角	芹菜	一角六
牛肉	四角		

金銀

中銀收買金價格(每公分)	三圓七角七
上海標金	一四一圓五〇
海關金單位	二圓二九五
新京足金每兩	一七〇圓角
新京紋銀每兩	二圓角

商品

▲大阪棉紗▼

	下午收盤
五月限	二一七、二〇
六月限	二一二、六〇
七月限	二三〇、〇〇
八月限	一二四、五〇
九月限	一〇八、九〇
十月限	一〇九、〇〇
一月限	一〇八、八〇

●大連 蔴袋(上午)

現貨	
三月	四角一分五
三月	四角一分五
五月	四角一分五
六月	

兒女英雄傳 廖經世畫

(一百五十)

第十八回 假西賓高談紀府案 眞孝女快慰兩親靈

顧先生道：『這裡也不是講究的所在，咱們還到書房去談。』說着，來到書房，他急得就等不到明日，便扯了那顧先生問長問短。顧先生道：『你切莫絮叨叨的問這些無足輕重的閑事，你豈不聞西楚霸王有云：「一人敵不足學，請學萬人敵」的這句話麼？』紀獻唐道：『那「萬人敵，」怎生輕易學得來？』顧先生道：『要學「萬人敵，」卻也易如拾芥，祇是沒第二條路，惟有讀書。』紀獻唐聽了鐵眉道：『書我何嘗不讀？祇是那些能說不能行的空談，怎幹得天下大事？』顧先生正色道：『公子此言差矣！聖賢大道，你怎生的看作空談起來？離了聖道，怎生作得個偉人？如不作個偉人，怎生幹得起大事

從古人才難得，我看你虎頭燕頷，封侯萬里，況又生在這等的望族，秉了這等的天分，你但有志讀書，我自信爲識途老馬，那入金馬，步玉堂，擁高牙，樹大纛，尙不足道，此時卻要學這些江湖賣藝營生何用？公子你切切不可亂了念頭。』一語點破他，果然從第二天起，便潛心埋首，簡練揣摩起來。次年鄉試，便高中了孝廉，轉年會試，又連捷了進士，歷升了內閣學士。朝廷見强幹精明，材堪大用，便放了四川巡撫。那紀獻唐一生受了那顧先生的好處，合他便寸步不離，要請他一同赴任，顧先生也無所可否。這日紀獻唐陛辭下來，便約定顧肯堂先生，第二日午刻，一同動身，次日才得起來，便見門上家人傳進一個簡帖，合一本書來回道：『顧師爺今日五鼓，覓了一輛小車兒說道：「先走一程，前途相候。」留下這兩件東西，請老爺看。』紀獻唐聽了，便有些詫異。接過那封書一看，祇見信上寫着「留別大將軍鈞啓」，心下故猶道：『顧先生斷不至於這等不通。我才作了個撫院，怎的便稱我大將軍起來。』又看那本書，封的密密層層，面上貼了個空白紅籤，不着一字，忙忙的拆開那封信看，祇見上寫道：

『友生顧肯堂留書，拜上大將軍賢友麾下。僕與足下十年相聚，自信識途老馬，底君於成，今且建牙開府矣。此去擁十萬貔貅，作鎭千秋，都不足慮。所慮者，足下天資過高，人慾過重，才有餘而學不足以養之。所望刻自惕厲，進爲純臣，退爲孝子。自茲二十年後，足下年造不吉時至，當早圖返轡收韁，移忠作孝。儻有危急，僕當在天臺雁宕間，與君相會也，切記，切記。僕閒雲野鶴，不欲偕赴軍門。昔日翻然而來，今日翻然而去，此會非偶，足下幸留意焉，秘書一本，當於無字處求之，共勿視爲河漢。顧肯堂拜手』

他看了道簡帖，默默無言，心下卻十分凛懼。曉得這位顧先生，大大的有些道理，料想着人追趕，也是無益，便連那本祕書，也不敢在人面前折看，收了起來。到了吉時，拜別宗祠父母，就赴四川而去。自此仗了顧先生那本書，一征西藏，一平桌子山，兩定青海，建了大功一直的封到一等公爵，連他的太翁也晉贈太傅，兩個兒子，也封了子男。朝廷並加賞他的寶石頂，三眼花翎，四團龍褂，四開衩袍，紫韁黃帶。又特命經略七省，掛九頭獅子印，稱爲亮頭無字大將軍。讀者，你道人臣之榮至此，也當怎的個報國酬恩？否則，也當聽那顧肯堂先生一片苦口良言，急流勇退，早把誰想他倚了功高權重，把顧先生的話也看成一片空談，任着他那嬌情劣性，便漸漸子的放縱起來。又加上他那次那些僭冒貪黷，忌刻殘忍的事，一時也道不盡許多。

皮膚恰劑

漫癢之皮膚病
疙疸 潰爛 錢瘡
鵝掌風等一回試之

(皮膚チヤシ)

湯透療法之威力

不沾不痛而速有神効的簡而手足指間股間如生漫瘡時或患鵝掌風股間發燒錢瘡小兒爛瘡、泡爛、凍傷等疾以及面皰、斑點、刮臉後風腫、白斑癬、全身痒、疙疸等等荒腫熱痱等均有奇効外用藥効力之良否無論何誰均能一目明瞭故不得有虛僞也、祈試用一瓶而評判之

定價二金角三角五角一圓全身用大瓶五圓

東京神田花房町 株式會社 山崎帝國堂 振替東京一四六七番

各地有名藥舖均有出售

△滿洲代理店 大連市浪速町 奉天市加茂町 哈爾濱八站南馬路 日本賣藥株式會社

強精固本丸

此藥專治諸虛百損五勞七傷一切弱症遺精滑精精液缺乏精湧精稀精關不固陽痿病症老年精衰少年體弱思慮過度記憶減退精神恍惚夢遺盜汗頭暈眼花耳鳴耳聾行動心跳動作氣喘週身無力腰痛腿酸形容枯瘦夜不成眠心囊潮濕常出涼汗凡因腎病及體弱者無論新久一服此藥功能暖丹田補腎添精益髓強壯筋骨扶陽固本之良藥也務希患者買服一試即知所言不虛不誇價目每袋國幣壹元外埠函購郵費不收如買時可將欵裝於掛號信內即無舛錯郵票代價亦可

總發行所 奉天小東門裡大街路南

德源堂藥店

養肺金丹

此藥專治男女新久諸般肺病老年咳嗽青年咳嗽勞傷咳嗽怒力咳嗽或新咳久咳干咳痰吐火咳寒咳肺虛熱肺癮肺痿氣虛哮嗆痰中帶血大口吐血胸脊疼痛久咳成勞夜不能寐動作無力心神慌跳日輕夜重飲食無味自汗盜汗午後骨蒸聲啞低嚥口干喉痛一經服之功能清痰理氣潤肺止嗽誠養肺止咳之藥也

價目每小袋國幣伍角大袋一元

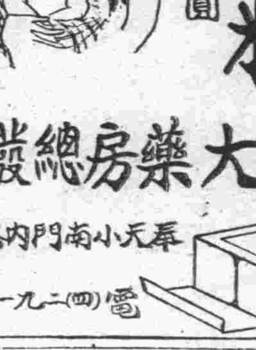

華氏下奶藥
乳來精
每瓶壹圓
各大藥房均有出售
蔭華大藥房總發行
奉天小南門內路東
電(四)二九一三號

東聚興軍衣莊

廣告
協和服
專門做家

自運大宗材料、研究工料堅牢、定價特別低廉、管保適宜君意、務希各界速做、萬莫錯過良機、附設針織工廠、各種物品便宜、

新京三四馬路中間路西 義和大藥房隔壁

電話二一二五四七番

國都飯店

啓者本店自開幕以來頗蒙各界諸君賞顧營業益見發達實深謝忱今爲酬謝主顧起見特聘到着名廚師另調口味請駕光臨方知不謬也本店之優點

樓房高大 新鮮空氣
包辦酒席 價格克己
大小宴會 寬敞無比
招待週到 交通便利

新京豐樂路 國都飯店 主人 謹啓

電話 事務室二一五二七 二階二一二九七七番

新式簿記招通信學員

人非有專門學術不易在社會上立足欲學急於需要之專門學術又因維持現在的環境和職務而又不能離身惟有投入本會函授部學得新式簿記爲最好良機因爲通信教授第一不拘時間第二不曠正業詳細章程請附郵票四分寄交新京中央郵政局內私書函箱第八四號本會收到即寄(通信時務將回信地址詳細寫明)

駐京大連銀行簿記講習會函授部啓

血毒淋病 尅毒丸

凡患梅毒淋病直接傳染間接傳染各種梅毒五淋白濁一切下疳小便赤腫袖口疳瘡魚口便毒橫痃血疝升天落後梅瘡梅疹梅毒入骨梅毒串身花柳結毒餘毒後犯咽喉暗啞血質不清以及紅白淋病風淋火淋塞淋尿道痰痛小永短赤急性淋病慢性淋病或腎虛作淋及久此轉變單雙睪丸炎症兼類有血毒等症無論新久腸服淋藥即尅淨毒質而清血液畢減梅毒菌與淋毒菌之藥品也患者買而服之不覺秘而解除之

每袋定價國幣一圓半打五圓函購不索郵費

總發行 奉天鐘樓北 關東大藥房

舒肝健胃丸

此藥專治男婦肝鬱氣滯消化不良飲食停滯時常打膈嘔吐酸水心腹脹痛兩脇攻痛及心口疼痛噎膈轉心食腹病塊癥癥病積氣逆上攻食積寒積蟲積氣積及茶寒酒寒氣胖水膨便秘血熱嘔悶脹飽心腹病等症服之平肝順氣開胃健脾開鬱化滯數積消聚平肝導滯散癥除痰除寒退熱強健胃納潤腸通便消除煩悶順氣活血通暢百脈無論老幼服之凡係因氣因食所患肝胃各病症最佳藥品決不欺人小袋五角大袋一元

慈光病院

(舊名新都病院)

診療科目(各科專門)
婦人科
產科
內科
小兒科
皮膚科
泌尿科
內科
花柳病科

院長 醫學博士 饒村佑一

電話 代表(2)五六七八 (2)二一〇六 (2)二一五七

振替新京二〇五〇番

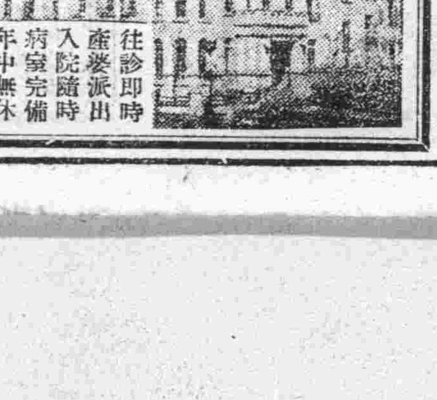

新京慈光路四〇一(興亞街角公共汽車停車)

往診即時 產婆派出 入院隨時 病室完備 年中無休

招募學生 希望者請來報名

慈光學園附屬(新京慈光路四〇一)慈光助產士看護婦學校

大阪商船行輪

●開往門司神戶大阪 開十二時
烏拉爾丸 五月十日
熱河丸 五月十一日
扶桑丸 五月十三日
黑龍丸 五月十四日
烏蘇里丸 五月十六日
吉林丸 五月十八日
鴨綠丸 五月二十日
烏拉爾丸 五月廿二日
熱河丸 五月廿三日
扶桑丸 五月廿五日
●開往三角鹿兒島沖繩開上
貴州丸 四月三日
●往紐育 每月二回
●往臺灣 每月三回
●往天津 每月七回
●往橫濱 每月五回
●船票發售 滿鐵國鐵主要各站各埠日本國際觀光局
▲車船連絡往復票火車減二成輪船減一成送用日期限兩個月▲在大連購買神戶門司開往復票時回路運費減二成通用期間三個月
●專屬貨物代辦處國際運輸
大阪商船株式會社
大連支店(電話②二五一)
新京事務所(電話③三二六)
奉天事務所(電話③四九)
哈爾濱事務所(電話③七〇一)

阿波共同行輪

●開往仁川下午 第三壽丸 四月 日
●開往芝罘 廿八共同丸 四月 日
●開往天津 早隆丸 四月 日
本會社代辦山東鐵路及朝日路辦理各運輸一切事務
大連市山縣通
阿波共同汽船會社 電話2・五〇〇一

日本郵船行輪

●開往紐約 能登丸 五月十日
●開往世界一周 有馬丸 五月 日

朝鮮郵船行輪

●開往仁山釜山 元明丸 四月 日
前記輪出口時日因天候關係或有更變
朝鮮鐵路各站以及本行輪船經過各口可裝與滿鐵連絡之貨物有上記△記號者純係貨船不售客票並可發行前年連絡提單在賣海圖及航海路請
近海郵船株式會社大連代理底朝鮮郵船株式會社大連代理店△大連市山縣通一八一
日本郵船會社大連出張所

近海郵船行輪

●開往橫濱 新瀉丸 四月 日
●開往天津 新濱丸 四月 日
●開往長崎鹿兒島 錦江丸 四月 日
●開往基隆高雄 元明丸 五月 日
專屬貨物代辦處 電話2・三七九・六四・大興
丸二商會 電話2・大一七
各地之日本國際觀光局

大連汽船行輪

●開往青島上海下午二時
青島丸 五月十日
奉天丸 五月十四日
●開往天津
北京丸 四月 日
●開往基隆高雄(載客)
山東丸 五月廿一日
●開往敦賀新瀉伏木(載客)
山西丸 五月十日
河南丸 五月八日
河南丸 二月 日
大連市山縣通
大連汽船株式會社
日本國際觀光局中國旅行社 電話2・七一一三

最可怕就是
梅毒?—最危險不過的是
淋病—最難過最痛苦的呀
才是—**砂眼呵**
定期之內准好
新京東三馬路路北十三(德盛樓樓下)
日新醫院 醫師 經恩溥

松竹梅 蘇川 南菜館預告
在奉久負盛名的首都紳商待望的
南菜館要開幕了
啓者新京爲首都之地人文會萃之所敝號有鑒及此特在新京六馬路口開設支店今已籌備完全今擇於五月九日正式開幕
新京六馬路口 松竹梅啓 電話(二)一六七三番

東京洋行移遷廣告

● **注意**
特由東京聘到日人技師
專門修理刀鋸鉋子工精價廉

國曆四月三日 正式開幕
敬啓者本店由五馬路口舊址移至大馬路郵局對過已於
爲發展營業酬謝主顧起見專備各種刀鋸鉋子抹子軋子以及五金電料應有皆備批發零售價值格外從廉外埠函購配發迅速不悞所希諸君駕臨光顧不勝歡迎之至…

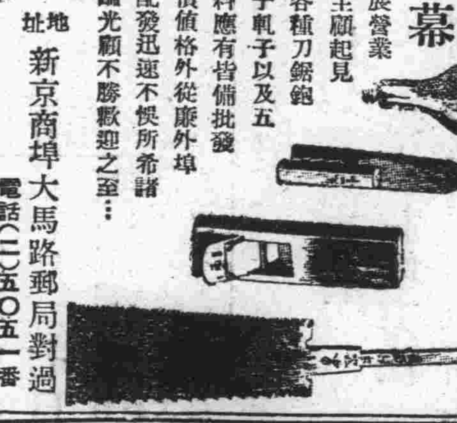

地址 新京商埠大馬路郵局對過
電話(二)五〇五一番

民事訴訟書式集 三版預約
金澤潔著・李竹宅譯
法界同人必備
司法代書人及律師不可缺

民事訴訟書式集自出版後司法部會訂購數百部分發各級法院司法公署及兼理司法縣公署採爲統一法民事訴訟手續之唯一模範珍本故凡服務法界同人宜各手一編而律師及司法代書人尤不可不備之良書也三版出刊在即爰將預約辦法列後

一、預約期 康德五年四月一日起同年五月十日止
一、預約價 定價三元預約二元四角預約二十部以上者二元二角外埠郵費每部一角六分郵票十足通用
一、出書日 預定五月十日
一、預約地 新京北大街福文洪書局

特製新菜廣告
宴賓樓飯店
敝店今春二月開幕以來深蒙各界歡騰鼓舞惠然光顧不勝感謝之至茲值春光明媚爽氣襲人雅士淑媛不免時有遊春之念或詩歌以助興或藉酒而言歡共樂融融何逸乎此敝店爲迎合興趣起見特備時新酒肴數種色鮮味美足可以助雅興曾嘗試者讚美不絕未嘗試者盍興乎來
新京永昌路 宴賓樓啓 電話(二)一四二二

風衣 洋服
式樣新穎 永不變樣
敬啓者敝號所出各種大氅風衣洋服素蒙各方贊許愛顧之情感激殊深今爲便利主顧計特在商埠大馬路開設支店備齊現代最流行衣料並家庭用品定價格外從廉如蒙惠顧極表歡迎
新京 **福豐號貨店**
吉野町四丁目十九番地 電話(三)三七四〇(三)六二四六
支店 商埠大馬路電話(二)一五〇八
總號哈爾濱道裡新城大街 電話 三五九一九 三七二九 三九一九

金銀粉
金水粉(裝小盒)
塗料各種製造
金屬磨液
(奉送樣品)
吉住和商店
大阪市東區博勞町五丁目
振替大阪六六七九八番

家庭用殺蟲劑
防臭衛生必備
死立必蠅

無害人畜不污器物
蠅必立死 殺虫妙劑 室內噴此 蠅虫立斃 惡臭絕跡 可防疫襲 香溢滿室 虫嗅透遷 不傷衣器 無害人畜 殺虫防疫 家々必備

雙妹老牌 美髮霜

全滿有名之專門店
福祿壽
題欵刻字 概不加價 出品最快 定期不悞
電鑄銀像自古無見本店潛心研究始告成功
紳商仕女各界諸君注意
本店 新發明的電鑄銀像
案頭飾品 留作紀念 餽贈親友 時新珍品 與像無異 永保不變 花樣種多 歡迎參觀

胡蝶女士

定價 以三個月爲止

半身像尺寸	二寸	四寸	六寸	八寸	十二寸	二十四寸
	八元	十二元	十八元	二十二元	三十四元	五十八元

彩色 一律加三成
●優待期內一律八扣
將本報廣告剪下一份附同本人像片寄下照鑄銀像一星期交貨但貨欵先滙郵費本店代負
注意 印有說明書附寄郵票二分函索即寄本號出品銀盾銀屛花瓶器皿一律照原碼七扣以招廣來
◎新京東三馬路口 電話【二】一二七二番◎

新京大馬路四馬路口 電話(二)一四二八
亨達利鐘表眼鏡行

[illegible]

疙瘩病是美貌之勁敵
淨面水是疙瘩之勁敵
歐美淨面水

大瓶國幣一圓 小瓶國幣五角 外埠郵不
酒刺 面生 雀斑 各種 瘀積 皆有 粉刺 疙瘩 汗斑 色斑 痣點 功效
有代理請閱泰東報新京五洲大藥房新京義和謙義縣同昌號克山德興祥江省五洲新新藥房濱江老福春堂
奉天大南門裡東華門南 歐美大藥房

雙妹嘜 茉莉霜

本報啓事
本報委朱顯章爲白旗屯分社長杰純一爲平安站分社長當地如有訂閱本報登載廣告者請就近接洽可也
大同報社

馬二琴創製調經甘露飲
◎適應症列左◎
1、乾血癆病
2、行經腹痛
3、經行過多
4、經行過少
5、經期提前
6、經期錯後
7、赤白帶下
8、腰腿疼痛
9、老婦行經
10、心跳失眠
11、乳汁不足
12、室女經閉
13、經行腥臭
14、經漏不止
15、枯瘦萎黃
16、子宮潰瘍
自四月二十日起以一個月爲期每瓶七角每打七元外埠購者郵費每打兩元每半打壹元五角
奉天市大南關大街路東春雨堂發行

本報啓事
本報西安分社委盛友卿經理而盛錫珊專辦司法代書事務特此聲明
大同報社啓

實物同樣
選用萬年筆好機會!
特選高級十四開耐酸金筆萬年筆大宗犧牲一萬支贈送全滿各校學生及公務員
記實用經濟
A號男用女同用
原價三元萬年筆一支祇收運稅費壹元外埠函索加郵費一角但要二分郵票五十五枚
安東市官電街十三號鴨江春後
過一支要郵滙

國際洋行萬年筆部 電話三五〇二番
特典 斷言 實務各界
[illegible]

德國補爾精
戒煙奇葯

德國聶爾博士發明之補爾精
乃強化身體返老還童之回春聖藥
如諸君從前曾吸食鴉片或少年時誤犯手淫時
如諸君患性的神經衰弱未老先衰時
如諸君因患過花柳病慢性病曾服過各種藥而未能全癒時則請服補爾精
一經服之天下馳名之德國製補爾精管保立見功效諸君試服補爾精之日即一生之紀念日也
數百萬曾服過補爾精之人莫不感謝此藥之功
補爾精有注射劑爲下皮注射用 亦有粒型內服劑爲內服用
說明書無償贈呈
各大藥房均有代售
遠東總經理阿葛公司總批發處 哈爾濱道裡中央大街八四號
ACA
新京市商埠大馬路三馬路西
總代理店 **中西大藥房**
電話(二)一七一八番

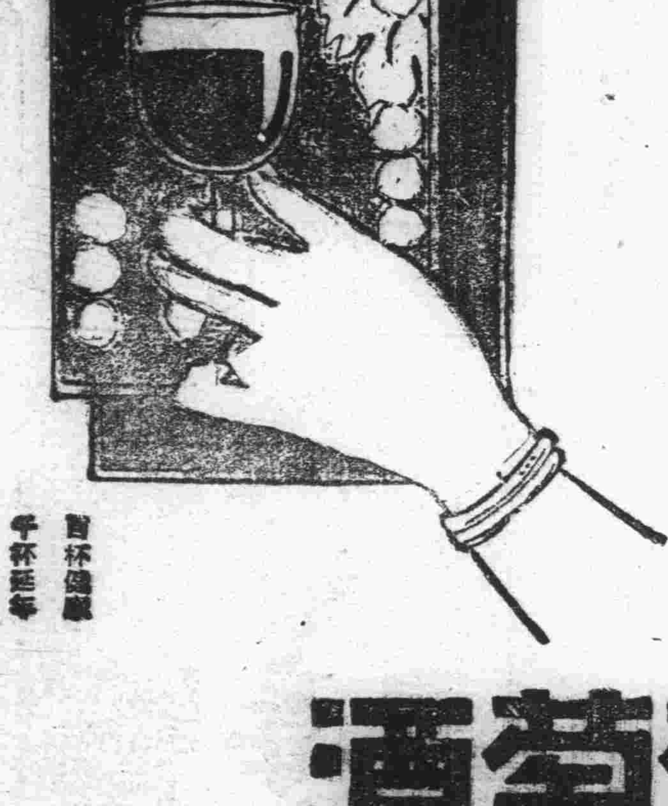

妻……郎君!儞的身體當加保養請儞每晨喝幾盃吧!
夫……是的 我從此便要喝葡萄酒了

補血強壯
赤玉牌葡萄酒